200 RÉIS

Diario Carioca

200 RÉIS

Director-Presidente HORACIO DE CARVALHO JUNIOR — Fundador: J. E. DE MACEDO SOARES — Director-Thesoureiro J. B. MARTINS GUIMARAES

Anno XI — Numero 3.059 || Rio de Janeiro, Quarta-feira, 1 de Junho de 1938 || Praça Tiradentes n. 77

ORDEM DE EXTERMINIO PARA a Guarda do Tribunal de Segurança

Confessaram os chefes de grupo de assalto o ataque ás residencias do chefe de Policia e do Coronel Edgard Facó

255 depoimentos em menos de 48 horas — Encontra-se na Policia Central a correspondencia dos presos da Ilha Grande — O "dossier" do "serviço secreto" do sigma appreendido pela policia

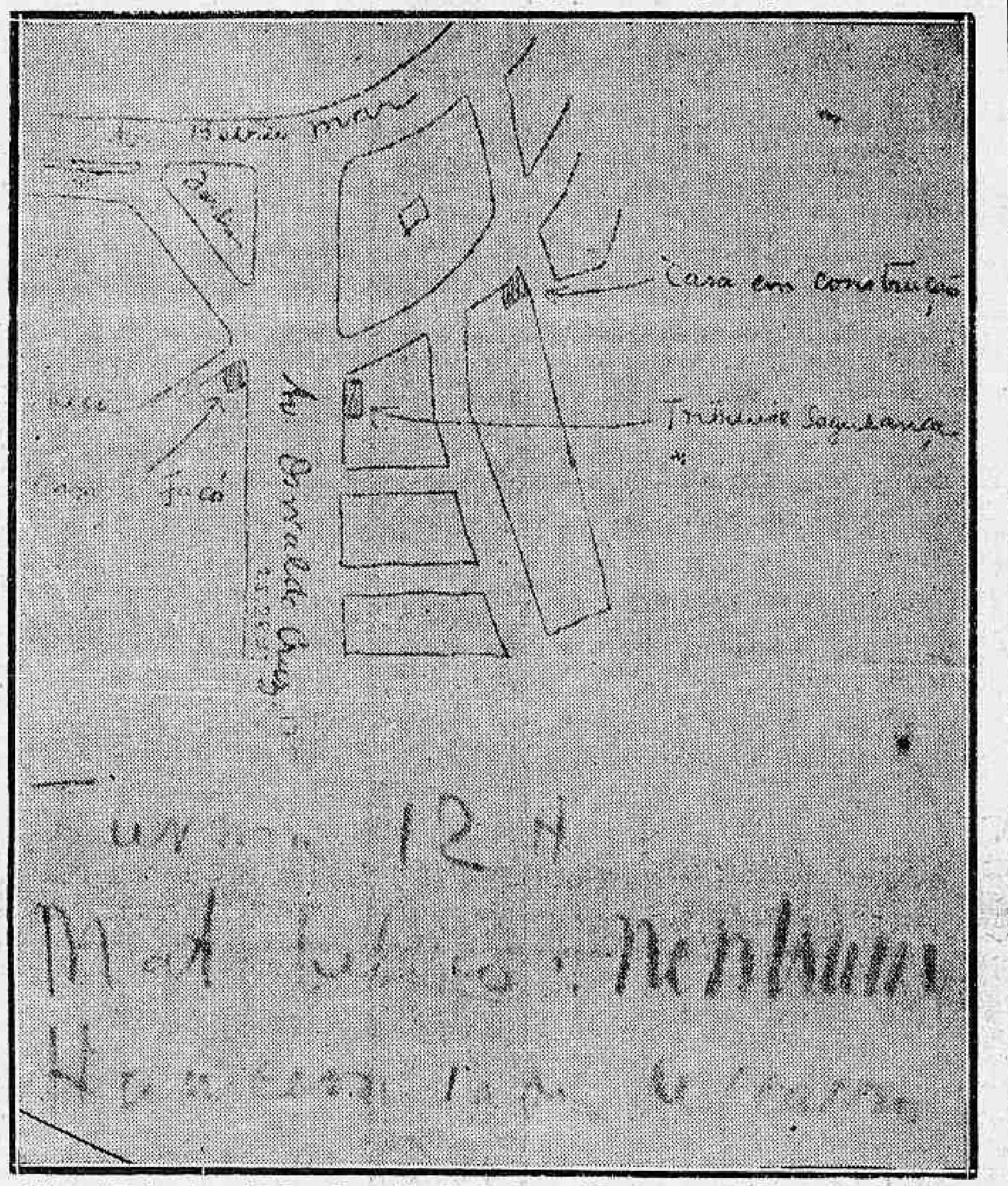

"Croquis" das immediações da residencia do Coronel Facó, appreendido pela Policia

Detalhes interessantes sobre o famoso "serviço secreto" do integralismo vem sendo revelado á policia no exame a que procede ás "partes diarias" contidas nos archivos da milicia "camisa verde".

Essas observações, entregues diariamente pelos agentes do sigma aos seus chefes, são relatorios completos sobre a vida de determinadas pessoas, dentro e fóra de suas residencias.

O serviço é perfeito, trazendo descripção minuciosa dos habitos e até horarios dos observados, entre os quaes se encontram personalidades de destaque no exercito e na politica nacionaes.

DECLARAÇOES DOS COMPONENTES DOS "GRUPOS DE ASSALTO"

"Grupos de assalto" eram contingentes da milicia de choque do integralismo. A elles foi distribuido papel da maxima importancia na planejada chacina do dia 11 de maio, qual o de assaltar as residencias de figuras eminentes do governo e de trucidar-lhes as familias, entregando ao saque os seus bens. Guiados pelo serviço secreto, os chefes de cada grupo receberam instrucção a respeito de como poderiam entrar nos predios, estabelecendo os planos de ataque.

PARA MATAR O CHEFE DE POLICIA

O grupo que assaltaria o chefe de policia, capitão Filinto Muller, teve como ponto de reunião a praia do Leblon.

A's 11 1|2 da noite, segundo o plano estabelecido, deveria ser effectuado o assalto, abortado em consequencia do fracasso dos assaltantes do Guanabara e do Ministerio da Marinha.

Essas informações foram dadas á policia pelos chefes dos grupos de ataque, ora presos. Todos elles fizeram confissão plena de terem aceito as incumbencias e chegaram, alguns, a realizar seus criminosos desi-

(Conclue na 5ª. pagina)

O Governo Fluminense Julgado Por Um dos Nossos Maiores Jornalistas

PALAVRAS DE EDMUNDO BITTENCOURT RESUMINDO A ACÇÃO DO INTERVENTOR AMARAL PEIXOTO --- "BONDADE, JUSTIÇA E SENSO DE ORGANIZAÇÃO" --- A CRIAÇÃO DA LEGIÃO CIVICA E SUA SIGNIFICAÇÃO

O palacio do Ingá, séde do governo fluminense, tem apresentado nestes ultimos dias um movimento desusado.

O interesse do Estado pela iniciativa do comte. Amaral Peixoto no sentido da organização da opinião nacional, constante do seu recente discurso, tem sido manifestado não só pelos innumeros telegrammas, como por delegações do interior que a cada momento procuram avistar-se com o interventor.

Hontem, porém, emquanto o jornalista colhia suas notas e se comprazia na repercussão intensa da idéa da Legião Civica, soubemos que iria cumprimentar o interventor uma figura do mais elevado destaque no jornalismo e no mundo social brasileiro.

A curiosidade profissional, nesses momentos, pode muito mais que a lei do bom tom, e, por isso, nos puzemos alerta.

Instantes depois, acompanhado do nosso confrade Ederson de Magalhães, entrava no gabinete do interventor o grande vulto da imprensa que é o dr. Edmundo Bittencourt.

A mesma linha physica e a mesma lepidez intellectual caracterizam ainda o fundador do "Correio da Manhã". Alegre, bem disposto, cortez e, sobretudo, animado de um interesse superior pelas coisas do paiz.

Ao abeirar-se do interventor, comprehendemos que as primeiras phrases suas eram de agradecimento ao actual governo do Estado pela inauguração do Centro de Saude, em Therezopolis, cidade que parecendo rica, dizia o dr. Edmundo Bittencourt, é immensamente pobre e destituida de quaesquer recursos medicos de emergencia.

A decisão do commandante Amaral Peixoto era daquellas a que não poderia ser indifferente um antigo affeiçoado daquella cidade serrana, se bem que, com pezar, não pudesse assistir ao acto da inauguração.

Terminada essa missão da sua propria cortezia, o notavel jornalista entrou com a fluencia da sua encantadora palavra, na apreciação de varios aspectos da vida do Estado e da realidade presente do paiz.

Sr. Edmundo Bittencourt

O ACTUAL GOVERNO FLUMINENSE

— "Quando li a sua escolha, commandante, disse o dr. Edmundo, confesso que me não impressionou bem. Devo-lhe esta franqueza. Entretanto, com o passar dos dias e a apreciação dos seus actos, verifiquei que se tratava de um moço capaz e á altura das responsabilidades do cargo.

"O senhor revelou tres attributos inseparaveis do homem de governo — a bondade, a justiça e o senso de organização".

A LEGIÃO CIVICA

— "Um dos seus movimentos mais dignos de applausos — prosegue o fundador do "Correio da Manhã" — e a que não faltará uma grande repercussão nacional, foi o contido no discurso que ouvi pelo radio lançando a iniciativa da Legião Civica. Precisamos de paz e de ordem para trabalhar. E sómente uma organização das forças nacionaes nos poderá immunizar das perturbações funestas á actividade nacional. Fui partidario do 10 de novembro. Os erros anteriores exigiam um severo resgate. Mas uma vez attingido o objectivo patriotico, o proprio paiz saberá cerrar fileira para apoiar os que lhe defendem os supremos interesses.

"O presidente Getulio Vargas terá nas forças nacionaes organizadas uma grande base para estabilizar as conquistas do Estado Novo, esclarecendo e ensinando o que de facto é o Estado Novo.

"O patriotismo, a religião e os interesses conservadores far-se-ão ouvir de modo inilludivel, através essa realização, fruto do enthusiasmo, da fé e da coragem de um homem moço".

O interventor fluminense, como os demais presentes, ouviam com respeito a voz autorizada de um dos mais authenticos e bravos lutadores que já fizeram valer no Brasil o prestigio da penna.

Constituia, certamente, uma victoria para o joven interventor fluminense aquella visita illustre, que tão espontaneamente lhe levava um depoimento de tamanho valor e sinceridade.

Preguiça intestinal
AL DE FRUCTA ENO

2.250.000 de Libras Esterlinas

CALCULA-SE SEJA ESTE O TOTAL DO CUSTO DA REMOÇÃO DOS VOLUNTARIOS QUE LUTAM NA HESPANHA, AOS SEUS RESPECTIVOS PAIZES — O GOVERNO BRITANNICO COMPROMETTEU-SE A PAGAR UMA QUINTA PARTE DA DESPESA DE EVACUAÇÃO

LONDRES, 31 (Richard Mc Millan, correspondente da United Press). — Serão necessarias ainda duas reuniões da Commissão de Não Intervenção na Hespanha, antes de ter-se a esperança de chegar-se a um entendimento sobre a distribuição das despesas que determinara a execução do plano de retirada dos Legionarios que servem nas fileiras nacionalistas e republicanas da Hespanha e que comprehendem o transporte desses voluntarios para seus respectivos paizes. O custo da remoção dos voluntarios é calculado em 2.250.000 libras esterlinas.

O presidente da Commissão Internacional de Não Intervenção na reunião realizada esta tarde no Ministerio das Relações Exteriores e que durou duas horas explicou aos outros oito membros do Comité que a Inglaterra concorda em pagar um quinto do custo total do licenciamento, com excepção das despesas de transporte maritimo, se as outras potencias se mostrarem dispostas a assumir identico compromisso. Neste momento, porém, nenhuma das potencias representadas na Commissão está em condições de indicar se seus respectivos governos concordam em participar do pagamento das despesas do licenciamento dos voluntarios.

Cada um dos governos representados na Commissão espera poder dar uma resposta antes da reunião marcada para a proxima quinta-feira, mas soube-se officialmente que ainda será necessaria outra sessão na terça-feira da semana proxima para vencer certas difficuldades que ainda existem.

Lord Plymouth lembrou na reunião de hoje que tem em seu poder dois documentos contendo completos detalhes sobre o custo da transferencia dos soldados estrangeiros, o qual elevar-se-á no minimo a um milhão de libras, compreendendo

General Franco

a remoção dos contingentes estrangeiros da linha de batalha a conducção ao campo onde ficarão concentrados, a manutenção dos mesmos, acquisição de roupas e outras despesas emquanto o maximo do custo é calculado em 1.500.000 libras esterlinas. O transporte comprehende o arrendamento de na-

(Conclue na 12ª. pagina)

A Tchecoslovaquia Defenderá Sua Soberania Contra Qualquer Aggressão

O governo tcheco resolveu interessar todas as pessôas, dos seis aos sessenta annos, em um gigantesco plano de defesa --- Todos os jovens, de ambos os sexos, serão submettidos a exercicios de gymnastica para adquirirem o "moral da guerra"

Hitler

PRAGA, 31 — Firmemente determinado a defender a sua soberania contra qualquer aggressão, o governo tcheco resolveu interessar todas as pessoas, dos seis aos sessenta annos, em um gigantesco plano de defesa, depois de ter ordenado que todos os habitantes do paiz, homens, mulheres e crianças adquiram immediatamente uma mascara contra gazes.

Todos os jovens, dos seis aos dezesete annos, de ambos os sexos, deverão ser submettidos a exercicios de gymnastica e outros treinos afim de adquirirem o "moral da guerra".

Os rapazes e moças das escolas superiores receberão instrucção militar, com uso de armas. Dos 17 aos sessenta annos, todos os homens deverão dedicar um minomo de setenta a noventa horas por anno á sciencia da guerra, cultura physica e primeiros soccorros.

As mulheres do mesmo periodo de edade dedicarão quarenta e cinco horas por anno aos mesmos misteres. — (U. P.)

Sr. Benes

Congresso Regional de Medicina da Bahia

SUA INSTALLAÇAO, HOJE

BAHIA, 31 — Realiza-se amanhã a sessão solenne de installação do Segundo Congresso Regional de Medicinaa. A sessão será presidida pelo professor Isaias Alves, secretario da Educação, que falará sobre a significação do Congresso. Para tomarem parte nos trabalhos do Congresso chegaram hontem á Bahia, viajando no avião da Panair, os medicos cearenses, srs. Cesar Cals e Octavio Lobo. — (A. N.).

O ministro Edmundo da Luz Pinto agraciado

O GOVERNO FRANCEZ CONFERIU O GRÁO DE OFFICIAL DA LEGIÃO DE HONRA AO ILLUSTRE DIPLOMATA

Ministro Edmundo da Luz Pinto

O sr. Marquez d'Ormesson, embaixador da França, nesta capital, communicou hontem ao ministro Edmundo da Luz Pinto que o seu governo lhe communicára o acto do Conselho Superior da Legião de Honra, conferindo ao illustre diplomata brasileiro o alto grão de official daquella ordem.

O novo titular da Legião de Honra é uma grande intelligencia e uma figura de grande relevo nas letras juridicas patrias.

Professor e director da Faculdade de Economia e Direito da Universidade do Districto Federal, foi tambem um parlamentar brilhante tendo leadeado na Camara dos Deputados a bancada de Santa Catharina, seu Estado Natal.

Diversas vezes o ministro Edmundo da Luz Pinto representou o Brasil, com notavel relevo, em varias conferencias internacionaes.

Assignalaremos aqui a actuação do illustre brasileiro na Conferencia da Paz do Chaco, realizada ha pouco tempo em Buenos Aires e onde o illustre jurisconsulto e diplomata teve uma decisiva preponderancia para o restabelecimento da tranquillidade na America do Sul.

Divulgada a noticia da merecida homenagem prestada pelo governo francez ao eminente diplomata patricio grande foi o numero de cumprimentos que o dr. Edmundo da Luz Pinto, hontem mesmo recebeu.

E á noite, na reunião do Conselho Federal da Ordem dos Advogados, onde o dr. Edmundo da Luz Pinto compareceu como representante dos advogados de Santa Catharina, o presidente daquelle instituto, dr. Levi Carneiro, propôz um voto de congratulação ao novo official da Legião de Honra, ali presente, voto que foi approvado por unanimidade.

A alta distincção com que o governo francez, acaba de galardoar o dr. Edmundo da Luz Pinto representa um acto de justiça internacional a uma das mais notaveis individualidades da nossa terra.

As irradiações dos programmas britannicos para o Brasil

Communicam-nos da British Broadcasting Corporation que a partir de 7 do corrente, as irradiações de seus programmas para o Brasil, serão ligeiramente alteradas; passando a ser feitos através a estação G. S. O., onda de 19.76, em vez da estação G. S. P., onda de 31,55 metros.

Prohibido o lançamento de prospectos de aviões

Afim de evitar o annuncio por meio de prospectos e outros impressos, lançados de aeroplanos sobre a cidade, o que é vedado pela legislação e contribue para inobservancia de suas condições de limpeza, o Prefeito por intermedio do Director de Fiscalização, entendeu-se com a Directoria de Aeronautica Civil para prohibir o vôo dos apparelhos para esse objectivo destacados.

Djalma Maciel

Deixa, hoje, de fazer parte do nosso corpo redaccional o jornalista Djalma Maciel que se afasta do DIARIO CARIOCA em virtude de affazeres que reclamam a sua presença em outros sectores da imprensa do Rio.

Convivendo comnosco, ha cerca de tres annos, quer exercendo as funcções de secretario de redacção ou como redactor, Djalma Maciel soube fazer de cada um dos seus companheiros de trabalho um verdadeiro amigo, que lhe reconhecem a indiscutivel probidade de caracter e capacidade profissional. Não é sem grande pezar que registamos, aqui, o afastamento desse nosso prezado collega. Vale-nos, porém, a certeza de que no DIARIO CARIOCA deixa elle bôas e solidas amizades.

Djalma Maciel

Dez Annos de Lutas e Victorias, Completa, Hoje, o Lux-Jornal

Instantaneo apanhado na secção de recortes do "Lux-Jornal"

"Lux-Jornal", a victoriosa organização de recortes de jornaes dirigida pelos collegas da imprensa carioca Mario Domingues e Vicente Lima completa, hoje, o seu decimo anniversario.

Quando em 1928 "Lux-Jornal" iniciou a sua actividade, desde logo tornando evidentes as vantagens e a utilidade do seu serviço de recortes de jornaes, muitas vozes murmuraram a sua descrença no successo do emprehendimento.

Num desmentido formal e absoluto a esse pessimismo, vemos, hoje, o "Lux-Jornal" como um departamento de imprensa, impar na America do Sul, perfeito na sua organização technica e capaz de informar, a qualquer pessoa, tudo o que os jornaes diarios de todo o Brasil e as revistas illustradas semanaes do Rio e de São Paulo publicam a respeito de qualquer assumpto.

Na séde-matriz do "Lux-Jornal", installada no Rio de Janeiro á rua Buenos Aires, trabalham em grande actividade 130 pessoas, lendo, marcando e recortando todos os jornaes diarios que se editam no paiz, e distribuindo os recortes entre os seus muitos assignantes, como governos, repartições publicas federaes e estaduaes, commerciantes, industriaes, escriptores, associações de classes e de beneficencia, etc.

Possue ainda o "Lux-Jornal" uma succursal em São Paulo, com sessenta empregados além de correspondentes nas principaes cidades do paiz.

Registando a passagem do seu decimo anniversario, felicitamos os nossos confrades Vicente Lima e Mario Domingues, pela trajectoria victoriosa do "Lux-Jornal".

A Exposição Textil de Manchester

SUA INAUGURAÇÃO EM OUTUBRO DO ANNO CORRENTE

Em Manchester, o grande centro da industria textil da Grã Bretanha, terá logar em outubro do corrente anno, a inauguração da Exposição de Machinaria Textil. Esse certame será o maior até hoje realizado, reunindo tudo quanto de mais moderno se produz no que diz respeito a machinaria textil, não só na Grã Bretanha mas como nos principaes paizes que se dedicam a tecelagem em geral, pois essa exposição é internacional. Pela grande repercussão, que está tendo é facil prevêr desde já a enorme affluencia de visitantes e a extraordinaria importancia do seu exito no dominio da manufactura textil moderna.

Em homenagem á Marinha de Guerra

Em homenagem á Marinha, o Exercito lançará a 11 do corrente, a pedra fundamental do novo edificio da Escola Militar, em Rezende.

Essa cerimonia que se revestirá de grande solemnidade, terá a presença do presidente da Republica e de altas autoridades civis e militares.

Capitão e tenente chamados á Directoria do Recrutamento

Afim de prestarem informações sobre documentos que lhes dizem respeito, estão sendo chamados a R. I. da Directoria do Recrutamento o capitão reformado Cordegando Moraes Mendes e 2º tenente da reserva Mario Pacheco de Queiroz.

Circulo Brasileiro de Educação Sexual

INICIA-SE HOJE UMA NOVA SE'RIE DE CONFENRENCIAS

Realiza-se hoje, quarta-feira, 1 de junho ás 20 1|2 horas na séde do Circulo Brasileiro de Educação Sexual, á rua do Rosario 127, a inauguração de uma nova série de conferencias do dr. José de Albuquerque amplamente documentada com o film cinematographico sobre a "Educação Sexual nas diversas idades".

Finda a conferencia o dr. José de Albuquerque responderá da tribuna a oda as perguntas que lhe forem feitas pela assistencia devendo estas serem formuladas por escripto e collocadas numa urna existente no "hall" do edificio.

A entrada é gratuita e facultada a senhoras, senhorinhas e cavalheiros.

As Associações de Classe Cerram Fileiras em Torno do Chefe da Nação

Os presidentes de todos os Syndicatos Patronaes e Operarios foram recebidos hontem pelo sr. Getulio Vargas no Palacio do Cattete

O presidente da Republica recebeu hontem no Palacio do Cattete, apresentados pelo ministro interino do Trabalho, sr. João Carlos Vital, os presidentes de todos os syndicatos patronaes e operarios do Districto Federal, que lhe foram reaffirmar a confiança e o apoio das classes que representam. O sr. J. C. Vital, antes de apresentar os delegados syndicaes, usou ligeiramente da palavra dizendo que, na grande parada de 13 de maio, os presidentes de syndicatos não puderam ter um contacto mais estreito com o chefe da Nação e affirmar-lhe de viva voz, cada um desses presidentes, a absoluta solidariedade das classes productoras do paiz com o governo que tão bem tem sabido sustentar e defender os seus interesses, visando o interesse maior da prosperidade nacional. Em seguida o ministro interino do Trabalho procedeu a leitura do decreto-lei, a ser assignado naquelle momento, decreto esse que autoriza o Instituto dos Commerciarios a emprestar a associações de classe a que pertençam, como empregados ou empregadores, seus associados ou contribuintes, as quantias de que carecerem para a compra de edificios destinados ás respectivas sédes, ou á construcção dos mesmos em terrenos já adquiridos para esse fim, ou ainda a reconstrucção delles nos termos da lei. Sob uma grande salva de palmas o sr. Getulio Vargas assignou o decreto, que foi no mesmo momento referendado pelo ministro interino do Trabalho. O sr. Getulio Vargas agradeceu, então, aos representantes syndicaes a reiteração de seu apoio e as constantes demonstrações de sympathia que têm dado ininterruptamente á sua administração. Exaltou o presidente a cooperação das classes conservadoras com o governo e do governo com as classes conservadoras, dizendo que essa cooperação é necessaria e tende a tornar-se cada vez mais estreita. O chefe da Nação teve ainda palavras de incentivo para o desenvolvimento industrial do paiz, reconhecendo egualmente o papel preponderante do commercio no progresso do Brasil. As ultimas palavras do presidente da Republica foram calorosamente applaudidas por todos os presentes. Além do sr. João Carlos Vital, ministro interino do Trabalho, de jornalistas e pessoas outras que se achavam no salão nobre do Cattete, assistiu tambem a solennidade o sr. Oswaldo Aranha, ministro das Relações Exteriores.

OS SYNDICATOS QUE SE FIZERAM REPRESENTAR NA SOLENNIDADE

Além dos presidentes de todos os syndicatos patronaes desta capital, entre os quaes os da União Geral dos Syndicatos Patronaes, Confederação Industrial, Associação Commercial do Rio de Janeiro e Syndicato dos Logistas, fizeram parte da grande commissão de empregadores e empregados que esteve, hontem, no Palacio do Cattete, os representantes dos seguintes syndicatos trabalhistas: União Geral dos Syndicatosd e Empregados do Districto Federal, Syndicato dos Empregados em Geral dos Syndicatos de Empregados e Operarios em Fabricas de Calçados, Syndicato dos Operarios em Fabricas de Papel, Syndicato dos Trabalhadores em Armazens de Café, Syndicato dos Vendedores Pracistas, Centro dos Operarios e Empregados da Light, Syndicato dos Electricistas, Syndicato dos Vendedores de Jornaes, União Beneficente dos Chauffeurs, União dos Alfaiates, Federação Transviaria do Brasil, Syndicato dos Chauffeurs, Syndicato dos Garçons, Syndicato dos Empregados em Casas de Diversões, Federação Nacional dos Empregados no Commercio Hoteleiro, Syndicato dos Trabalhadores em Transportes Terrestres, Syndicato dos Operarios em Refinação de Assucar, Syndicato dos Operarios em Fabricas de Tecidos, Syndicato Textil, Syndicato dos Barbeiros, Syndicato dos Operarios Marmoristas, Syndicato dos Operarios em Pedreiras, Syndicato dos Praticos de Pharmacias, Syndicato dos Empregados dos Institutos e Caixas de Pensões, Syndicato dos Vendedores Representantes nas Repartições Publicas, Syndicato dos Operarios em Fabricas de Biscoutos e Massas Alimenticias, Syndicato dos Trabalhadores em Padarias, Syndicato dos Empregados do Cáes do Porto, Syndicato dos Corretores de Seguros, Syndicato dos Empregados na Industria de Frio, Syndicato Brasileiro de Bancarios, União dos Trabalhadores do Livro e do Jornal, União dos Empregados no Commercio, União dos Operarios na Industria da Construcção Civil, Syndicato dos Empregados na Fabricação de Bebidas, Centro Musical, Centro dos Despachantes Aduaneiros, União dos Empregados em Hoteis e Restaurantes, Syndicato dos Operarios em Marcenarias, Syndicato dos Ferroviarios da Leopoldina Railway, Syndicato dos Motoristas em Guindastes Electricos, Syndicatos dos Trabalhadores em Sal, Syndicato dos Trabalhadores em Transporte de Bagagens, Syndicato dos Empregados da Light, União dos Operarios Metallurgicos, Federação dos Metallurgicos, Syndicato dos Trabalhadores em Armazens de Café de Santos, Resistenciados Trabalhadores em Trapiches e Café, União dos Operarios Estivadores, Federação Nacional dos Trabalhadores em Café, Syndicato dos Enfermeiros Terrestres, Federação Nacional dos Maritimos, Syndicato dos Commissarios da Marinha Mercante, Syndicato dos Pilotos e Capitães da Marinha Mercante, Syndicato dos Carpinteiros Navaes, Syndicato dos Operarios em Construcção Naval, Syndicato dos Radiotelegraphistas da Marinha Mercante, Syndicato dos Machinistas da Marinha Mercante, Syndicato dos Mestres, Syndicato dos Caldereiros de Ferro, Syndicato dos Trabalhadores em Carvão e Mineral, Syndicato dos Empregados em Camaras e Culinarios Maritimos, Syndicato dos Arrumadores de Armazens, Syndicato dos Medicos da Marinha Mercante, Syndicato dos Enfermeiros da Marinha Mercante, Syndicato dos Conferentes de Carga e Descarga, Syndicato dos Marinheiros e Moços, Syndicato dos Capitães da Marinha Mercante, Syndicato dos Empregados da Companhia Costeira, Syndicato dos Marinheiros de Porto Alegre, Syndicato dos Foguistas da Marinha Mercante e varios outros.

Realizou-se, Hontem, Mais Um Sorteio da Sul America Capitalização

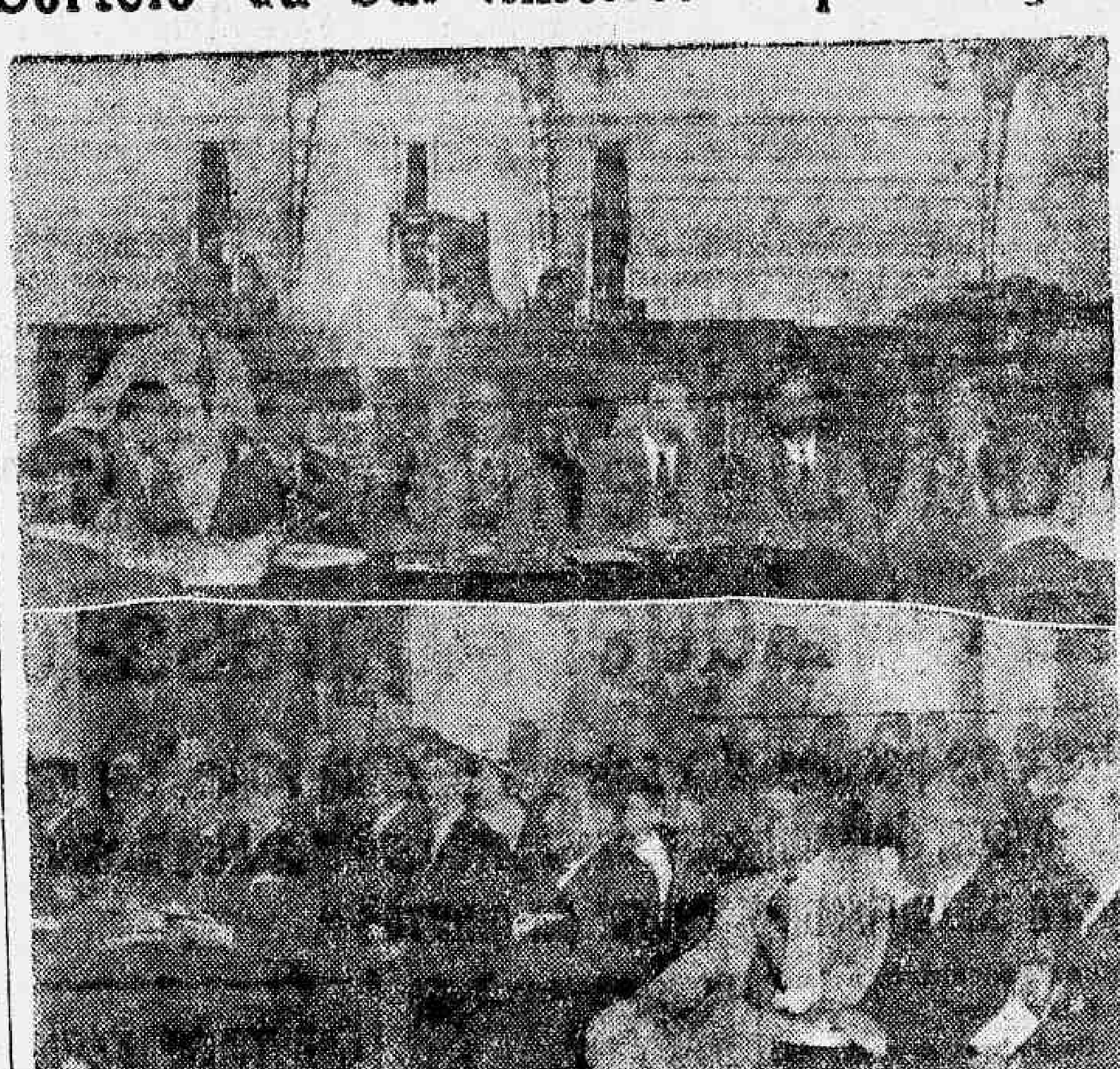

Com a presença de grande numero de pessoas interessadas e jornalistas realizou-se, hontem, á tarde, no salão nobre da Associação dos Empregados no Commercio, á Avenida Rio Branco, mais um sorteio da Sul America Capitalização.

O acto que foi assistido pelo representante do Ministerio da Fazenda transcorreu na melhor ordem.

O "cliché" acima mostra dois aspectos da assistencia que esteve presente ao sorteio.

Reune-se, hoje, a Commissão Censitaria Nacional

A's 10 horas de hoje, reunir-se-á, na séde do Instituto Brasileiro de Geographica e Estatistica, a Commissão Censitaria Nacional.

Na reunião, serão tratados varios assumptos ligados aos trabalhados preliminares para o Censo Geral de 1940.

O fallecimento de um consocio da A. B. I.

A Associação Brasileira de Imprensa fez-se representar em todas as manifestações de pezar pelo passamento do jornalista Francisco Manoel de Campos, redactor-fundador de "Vanguarda", hasteando em funeral o seu pavilhão e enviando á familia enlutada e áquelles collegas de imprensa telegrammas de pezames.

Departamento Nacional do Café

RESOLUÇÃO N.º 390

O DEPARTAMENTO NACIONAL DO CAFE' usando das attribuições que lhe são conferidas por lei,

RESOLVE:

Art. 1.º — Os cafés mineiros das Séries DNC ou R da Quota de Equilibrio sobre a safra 1937/1938, despachados para o porto de Santos como Sujeitos a Substituição, poderão ser substituidos na base de 100 % da quantidade de sacas constante do respectivo conhecimento, com cafés não inferiores ao typo 8, entregues naquella praça á Agencia do Departamento.

Art. 2.º — Os cafés paulistas das Séries DNC ou R da Quota de Equilibrio sobre a safra 1937/1938, despachados para o porto do Rio de Janeiro como Sujeitos a Substituição, poderão ser substituidos na base de 100 % da quantidade de sacas constante do respectivo conhecimento, com cafés não inferiores ao typo 8, entregues nesta praça á Agencia do Departamento.

Art. 3.º — A entrega dos cafés substitutivos será feita mediante uma guia fornecida pela Agencia em que constarão a quantidade de sacas, typo, peso e a declaração de que os cafés entregues constituem a Série DNC ou R, destinada a substituir a despachada como sujeita a substituição, e cujos caracteristicos serão mencionados.

Art. 4.º — Para facilitar a aquisição dos cafés destinados a substituir os cafés da Série DNC ou R, sujeita a substituição, nos termos desta Resolução, os interessados poderão adquirir do "stock" de mercado do Departamento Nacional do Café, no porto onde deverá ser feita a entrega, as quantidades comprovadamente necessarias, ao preço corrente da praça.

Paragrapho unico — Essa acquisição se fará mediante o pagamento do preço e fornecimento por parte do Departamento de um recibo em que constará a quantidade, o typo e o peso dos cafés adquiridos, bem como a declaração de que constituem a Série DNC ou R, entregue para substituir a despachada como sujeita a substituição, e cujos caracteristicos serão mencionados.

Art. 5.º — Os recibos e as guias de recolhimento fornecidos pelo Departamento Nacional do Café, nas condições desta Resolução, ficam sujeitos ás mesmas normas de registro e fatturamento, estabelecidas nos arts. 29 e 32 da Resolução n. 371, de 30/6/937, e gozam das mesmas vantagens de pagamento a que se refere a letra "a" do art. 31 da mesma Resolução.

Art. 6.º — No caso do interessado pretender substituir somente uma das Séries da Quota de Equilibrio deverá declarar desde logo, no proprio pedido, que outra Série Sujeita a Substituição (DNC ou R), ficará sendo considerada como definitiva.

Art. 7.º — Quando não fôr feita a substituição de uma das Séries da Quota de Equilibrio, a conversã e posterior liberação dos cafés da Série substituida só serão effectuadas depois de classificados, verificados e encontrados em ordem os cafés, da correspondente Série não substituida.

Art. 8.º — O prazo para as substituições concedidas pela presente Resolução expirará impreterivelmente em 10 de junho proximo futuro.

Rio de Janeiro, 30 de maio de 1938.

JAYME FERNANDES GUEDES — Presidente.

Departamento Nacional do Café

RESOLUÇÃO N.º 389

O DEPARTAMENTO NACIONAL DO CAFE', usando das attribuições que lhe são conferidas por lei, e

Considerando que os cafés mineiros da Quota L são insufficientes para attender ás necessidades da exportação;

Considerando que, neste caso, de accordo com o disposto no art. 37 do Regulamento de Embarques (Resolução n.º 371, de 30/6/937) e na clausula 7.ª do Convenio dos Estados Caféeiros de 14 de maio de 1937, deve ser feita a conversão em Quota L dos cafés despachados na Série R da Quota de Equilibrios sobre a safra 1937/38;

Considerando que a conversão dos cafés mineiros da Série R, despachados como Sujeitos a Substituição e destinados aos portos do Rio de Janeiro e Angra dos Reis foi insufficiente para supprir esses mercados exportadores;

Considerando, por outro lado, que as referidas necessidades serão attendidas com a conversão de parte, dos cafés mineiros despachados na Série R.

RESOLVE:

Artigo unico — Os cafés mineiros da Série R (definitiva) da Quota de Equilibrio sobre a safra 1937/1938, cuja correspondente Quota L tenha sido despachada para o Rio de Janeiro ou Angra dos Reis, poderão ser convertidos em Quota L a pedido dos interessados, desde que se verifiquem as seguintes condições:

a) — que não tenham sido incinerados ou pagos pelo Departamento Nacional do Café;

b) — que a correspondente Série DNC tenha sido conferido, classificada e encontrada em ordem;

c) — que o respectivo conhecimento seja entregue dentro de dez dias, a contar desta data, á Agencia do Departamento Nacional do Café nesta praça, acompanhada de carta em que o interessado declare que deseja a conversão, nos termos da presente Resolução.

Rio de Janeiro, 30 de maio de 1938.

JAYME FERNANDES GUEDES — Presidente.

COMPANHIA ITATIG

EM INCORPORAÇÃO

ENCERRAMENTO DA SUBSCRIPÇÃO DE ACÇÕES

A COMPANHIA ITATIG communica ao publico que encerrará a subscripção de acções dentro do PRAZO DE 60 DIAS A CONTAR DA PRESENTE DATA.

Communica, outrosim, que poderá encerrar a referida subscripção A QUALQUER MOMENTO, sem aguardar aquella data, uma vez que antes seja completado o seu capital.

A presente resolução é motivada pelas considerações seguintes:

Da data do lançamento das acções ao publico, conforme aviso no "Diario Official" de 4 de fevereiro deste anno, até a presente a COMPANHIA teve tomado a maior parte do seu capital, cujo restante é agora motivo do prazo de encerramento da subscripção.

Tendo sido a maioria da subscripção realizada em acções por quotas, em pagamentos mensaes de 10 °|° sobre o valor nominal de cem mil réis, ficando, portanto, os accionistas com o prazo de 10 mezes para completar as quotas restantes, e estando a COMPANHIA com os seus trabalhos já bastante desenvolvidos, é de seu immediato interesse constituir-se definitivamente, para melhor attender á phase effectiva da exploração do petroleo.

A ITATIG participa, com grande satisfação, que acaba de montar a sonda em seu campo de exploração de petroleo, em Aracajú, na promissora zona petrolifera citada no boletim n.° 23, do Ministerio da Agricultura, deste anno, como "DE MAIORES POSSIBILIDADES DE EXISTENCIA DE PETROLEO", e na qual a COMPANHIA está legalmente autorizada a pesquizar petroleo e gazes naturaes, por decreto do governo federal n.° 2.217 de 28-12-37.

Congratula se a COMPANHIA ITATIG com seus accionistas pelo exito dos trabalhos já realizados e aproveita o ensejo para agradecer ao governo federal e ao governo do Estado de Sergipe, o apoio e auxilio que estão sendo prestados dentro das bases creadoras do Estado Novo, que facilitam o nascimento da preciosa industria do petroleo no Brasil.

Rio de Janeiro, 1 de Junho de 1938.

Os Incorporadores: — SALVADOR PRIOLI JUNIOR
ORLANDO LAURITO PRIOLI

A COMPANHIA ITATIG attenderá aos pedidos de informações e subscripção de acções á vista ou em pagamentos por quotas mensaes, em sua SE'DE A' RUA DA QUITANDA, 111-3.° and., nas suas SUCCURSAES SEGUINTES:

RIO GRANDE DO SUL: — Porto Alegre: Rua General Camara, 225
SÃO PAULO: — Praça da Sé, 50-5.° and. SANTOS: Rua do Commercio, 16-1.°
MINAS GERAES: — Bello Horizonte: R. dos Tamoyos, 62-1.° and.
Ou com os REPRESENTANTES NAS DIVERSAS PRAÇAS DO PAIZ

O RESULTADO DO SORTEIO DAS APOLICES MINEIRAS

BELLO HORIZONTE, 31 Num ambiente de grande interesse, realizou-se hoje, ás 10 horas, no Theatro Municipal, o segundo sorteio de premios das apolices da terceira série do emprestimo mineiro de consolidação. O resultado até agora foi o seguinte:

Primeiro premio, quinhentos contos—2.456.842; segundo premio, cem contos — 2.388·379 terceiro premio, cincoenta contos — 211.303; quarto premio, cincoenta contos — ..... 2·295.761; quinto premio, vinte contos, 2.928.193; sexto premio, vinte contos, 2.002.473; setimo premio, vinte contos — 2.318.467.

O dia de hontem na Agricultura

O ministro Fernando Costa, recebeu, hontem, em seu gabinete, as seguintes pessôas: — sr. José Caetano Borges, dr. Ascanio de Faria, director interino do S. C. P.; dr. Fleury da Rocha, director geral do D. N. P. M.; dr. Blanc de Freitas, director do Serviço do Pessoal; dr. João Claudio de Lima, director do S. D. S. A.; dr. Gastão de Faria, director do S. F. P. V.; dr. Ernesto Greve, engenheiro fiscal do S. F. P. M.; dr. Waldemiro Bernardes, sra. Janny Pimentel de Borba, cel. José Borges e dr. Alvaro Simões Lopes.

As grandes possibilidades do gazogenio

Conforme foi annunciado, realiza-se, hoje, finalmente, ás 16 horas, no salão de cinematographia do Ministerio da Agricultura, a palestra sôbre o gazogenio, do sr. Octavio Rodrigues da Cunha, technico daquelle Ministerio, e para a qual fôra designado pelo ministro Fernando Costa.

A referida palestra tem por objectivo esclarecer o publico, sobre as vantagens na adopção desse novo meio de transporte entre nós suas innumeras applicações e estado actual, de accôrdo com a technica em voga nos principaes paizes da Europa.

THEREZOPOLIS JA' TEM Um Novo Centro de Saude

O QUE FOI A INAUGURAÇÃO DESSA NOVA UNIDADE SANITARIA DO ESTADO DO RIO HONTEM REALIZADA

Conforme já haviamos noticiado realizou-se, hontem, a cerimonia inaugural do Centro de Saude de Therezopolis, com séde naquella aprazivel cidade serrana e com um largo ambito de acção sanitaria. A comitiva official seguiu para Therezopolis em carro especial ligado ao trem da carreira, pela manhã. Della faziam parte os representantes do interventor federal, do dr. Horacio de Carvalho Junior, secretario do Interior e Justiça, o dr. Augusto do Amaral Peixoto, além de varios jornalistas e de numerosas outras pessoas gradas.

A' chegada, recebeu a comitiva as primeiras homenagens dos habitantes de Therezopolis reunidos nas estações do Alto e da Varzea. E, em automoveis, iniciaram uma excursão pelos seus pontos mais pittorescos.

O ALMOÇO

A's 13 horas teve logar o banquete offerecido ao interventor Amaral Peixoto pela Prefeitura de Therezopolis no Varzea-Hotel. Discursaram o tenente Egon Prates e o dr. Heitor Gurgel, representante do comte. Ernani do Amaral Peixoto.

A INAUGURAÇÃO DO CENTRO

A seguir rumaram todos para o Centro de Saude, onde se deveria realizar a cerimonia principal. Discursaram o dr. Mario Pinotti, director do Departamento de Saude Publica e o dr. M. Candau, chefe do Districto Sanitario 6, ao qual está filiado aquelle centro de saude.

O dr. Mario Pinotti, em eloquente improviso, focalizou a importancia medico-social do Centro de Saude — pedra basica sobre a qual repousa todo o apparelhamento de defesa sanitaria duma região. O director do Departamento de Saude cita curiosos dados estatisticos e compara a nossa situação com a de outros paizes, lembrando o nosso grau de inferioridade e insistindo sobre a necessidade imperiosa e urgente de se articularem todos os elementos capazes de acção, no sentido de afastar este perigo que ameaça seriamente os brasileiros, que está compromettendo seriamente o porvir da nossa terra e criando uma situação humilhante para a nossa gente.

O director de Saude se refere pezarosamente á alarmante percentagem de mortalidade infantil na cidade serrana, e aponta as duas grandes causas responsaveis pelo phenomeno — a ignorancia das mães e a pobreza. Sallenta, então, a excepcional importancia da missão do Serviço de Hygiene Infantil do Centro, referindo-se ao lactario, que passará a funccionar immediatamente, e ao serviço de enfermeiras visitadoras, ás quaes será conferida uma importantissima

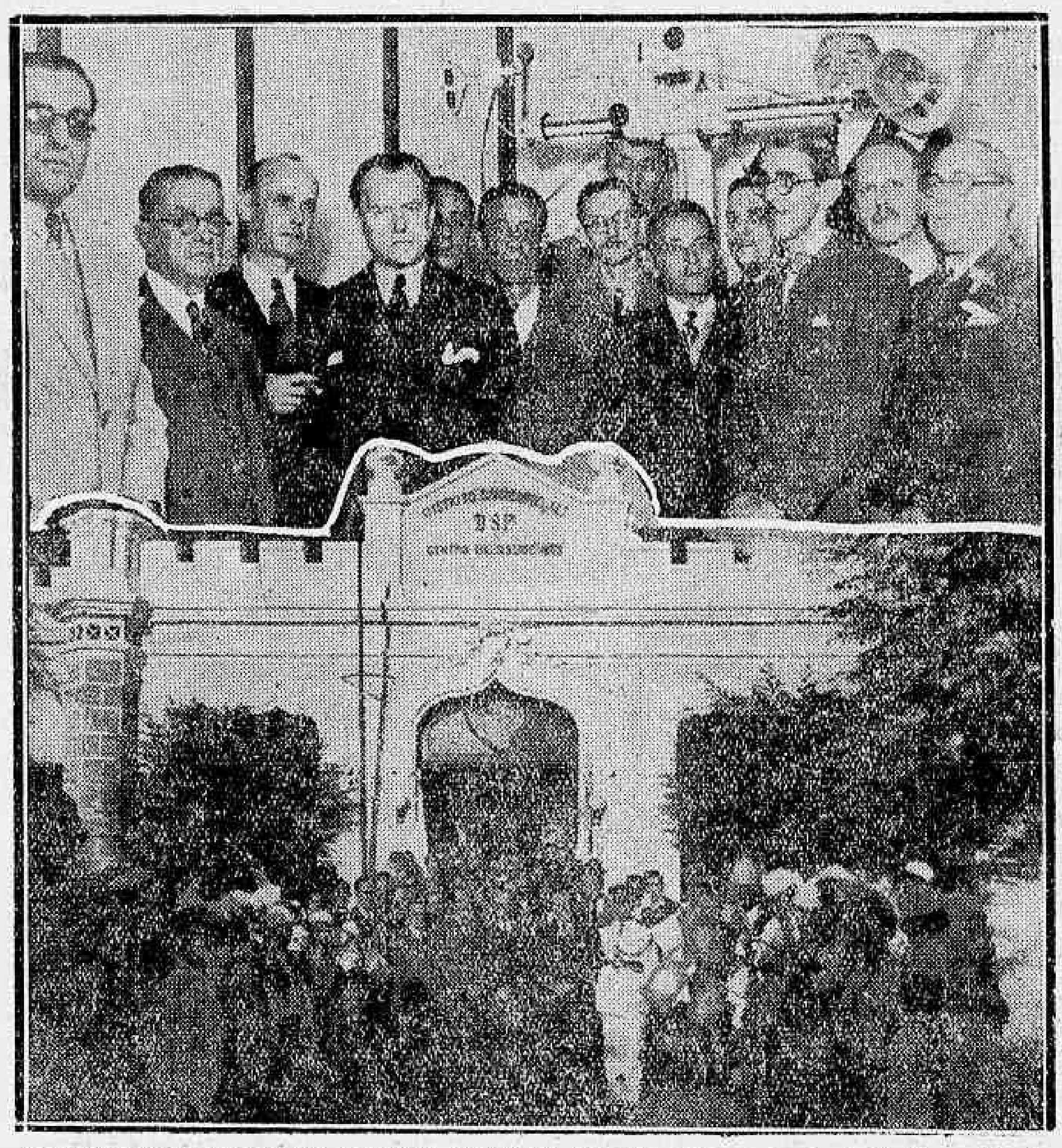

Dois aspectos colhidos pelo DIARIO CARIOCA durante a inauguração do Centro de Saude N. 3, em Therezopolis

tarefa educativa no recesso dos lares pobres.

Depois o dr. Pinotti se refere com enthusiasmo á actuação brilhante e dedicada dos seus auxiliares immediatos — drs. Adelmo Mendonça, Victor Ladvocat e Marcolino Candau — aos quaes attribue em grande parte o exito daquelle emprehendimento.

E, finalizando, o orador elogia a actuação patriotica do commandante Amaral Peixoto, do dr. Horacio de Carvalho Junior, secretario de Justiça e do dr. Rezende Silva, secretario da Fazenda, que têm prestigiado largamente o seu programma sanitario.

O DISCURSO DO SR. M. CANDAU

Falou, a seguir, o dr. Marcolino Candau, chefe do XI Districto Sanitario.

S. s. começou por affirmar que as estatisticas demographicas em Therezopolis eram deficientes.

Falou, então, da mortalidade infantil, que attinge, ali, á elevada proporção de 200 por mil, salientando as causas principaes do phenomeno. Depois disse da collaboração do tenente Egon Prates na installação do Centro, facilitando em tudo e collaborando activamente.

Falou, finalmente, o commandante Armando Pina, que disse do enthusiasmo com que assistia á realização do plano sanitario do governo fluminense.

VISITANDO A NOVA UNIDADE SANITARIA

Os jornalistas que faziam parte da comitiva realizaram, então, acompanhados pelo dr. M. Candau, sempre solicito em lhes prestar esclarecimentos, uma rapida visita ao Centro. Realmente, as suas installações são as mais completas possiveis. Os differentes serviços foram installados condignamente, especialmente o de Raios X, que é muito moderno. O lactario, o serviço de hygiene infantil, o de doenças transmissiveis, estão todos funccionando em amplas salas.

E todos que haviam conhecido o predio anteriormente, tiveram as mais elogiosas referencias ao Serviço de Engenharia Sanitaria do Departamento, que, em menos de 15 dias, conseguiu remodelal-o inteiramente, adaptando-o ás novas funcções.

Houve, a seguir, uma sessão solenne na Prefeitura, para inauguração do retrato do interventor Amaral Peixoto.

Inaugurado nos Telegraphos o Retrato do Presidente Getulio Vargas

COMO TRANSCORREU A EXPRESSIVA SOLENNIDADE

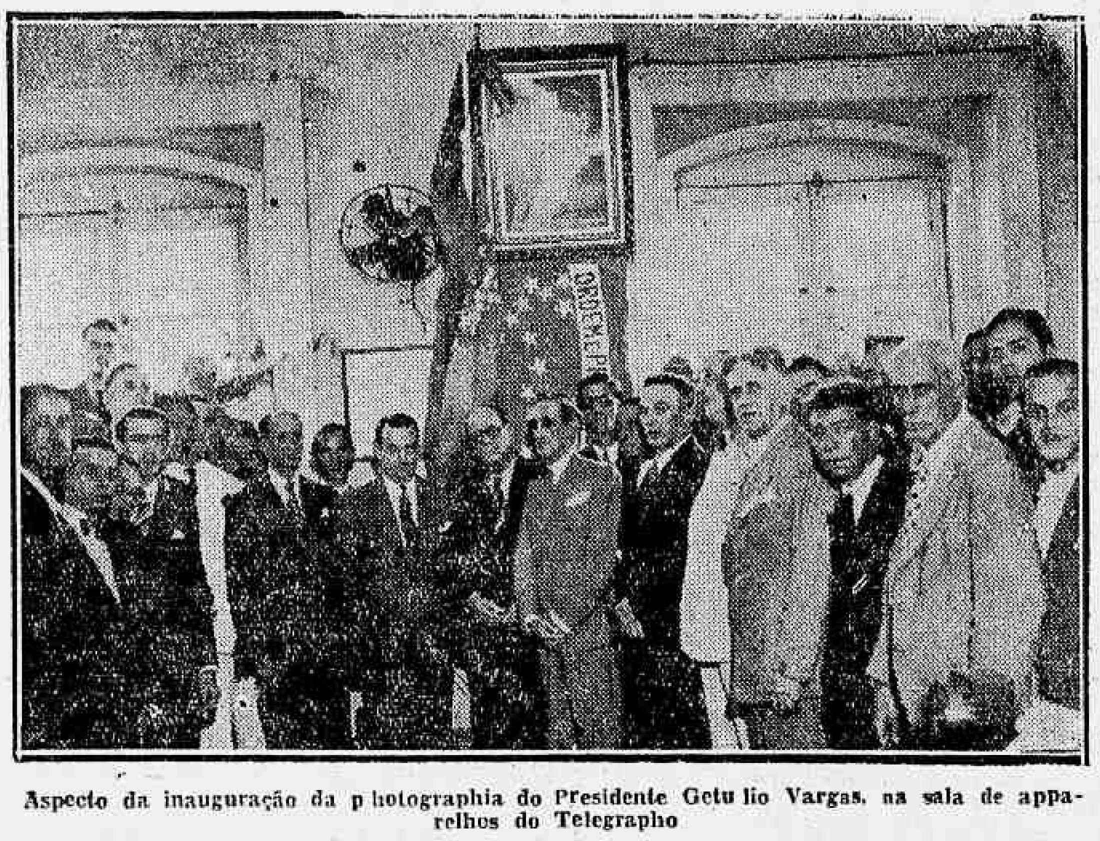

Aspecto da inauguração da photographia do Presidente Getulio Vargas, na sala de apparelhos do Telegrapho

Realizou-se, hontem, na Sala dos Apparelhos do Departamento dos Correios e Telegraphos a cerimonia da inauguração do retrato do presidente Getulio Vargas. Foi uma solennidade expressiva. O serviço foi suspenso por uns minutos para que fosse prestada essa homenagem ao chefe da Nação.

Falou, em primeiro logar, o superintendente do Trafego Telegraphico, sr. João Augusto Neiva Junior, que proferiu eloquente discurso. Accentuando os beneficios que o governo do sr. Getulio Vargas vem prestando ao funccionalismo publico em geral e incentivou a todos a trabalhar cada vez mais, pela grandeza da Patria, dentro dos sadios principios do Estado Novo.

Falou, a seguir, entre outros oradores, o sr. Waldomiro de Campos, chefe de turma, que declarou a confiança que toda a classe deposita no governo Getulio Vargas. O capitão Faria Lemos, director geral do Departamento dos Correios e Telegraphos produziu, então, um admiravel discurso. Começou dizendo que ficava satisfeito em ver que os seus subordinados haviam cumprido, com a inauguração do retrato do chefe nacional, um preito de mais absoluta justiça. Affirma que o telegraphista é, por indole, ordeiro e pacifico e que, em nenhum movimento revolucionario jámais se viu qualquer um desses funccionarios pregar a indisciplina dentro de sua repartição. Declara que o presidente Getulio Vargas, pelas suas attitudes merecia o apoio incondicional da classe e de todo o funccionalismo.

Conclue dizendo que o Estado Novo era a mais solida garantia para a paz, a tranquillidade e o socego da familia brasileira. Todos os discursos foram muito acclamados, tendo comparecido á homenagem um grande numero de funccionarios, não só do posto central do Departamento, como tambem das diversas secções da cidade. O retrato inaugurado foi offerecido pelo Departamento Nacional de Propaganda.

Incluido no Asylo de Invalidos da Patria

O ministro da Guerra mandou incluir no Asylo dos Invalidos da Patria as praças da Escola de Aviação Militar, Elidio Sodré de Miranda e João Vianna de Almeida.

O LEITE

O leite deve ser usado mais frequentemente na alimentação do carioca. Especialmente ás crianças elle deve ser dado com mais liberdade. Depois da agua, o leite, é a bebida mais barata, comparativamente ao seu valor alimenticio.

Reuniu-se o Conselho Technico de Economia e Finanças

PROSEGUEM OS ESTUDOS SOBRE A GRANDE SIDERURGIA NACIONAL E A EXPORTAÇÃO DE MINERIO DE FERRO EM LARGA ESCALA

Reuniu-se mais uma vez, em sessão extraordinaria, o Conselho Technico de Economia e Finanças, para continuar examinando os varios aspectos dos dois grandes problemas que neste momento preoccupam a attenção do Governo Federal — a criação da grande siderurgia nacional e a exportação do minerio de ferro em larga escala.

Compareceram hontem áquella reunião para a qual foram convidados, os srs. Marcos Carneiro de Mendonça, da Usina Queiroz Junior Limitada, e os srs. Francis Hime e Julio Monteiro, da Companhia Brasileira de Usinas Metalurgicas, os quaes expuzeram aos Membros do Conselho a situação em que se encontram os siderurgistas e as possibilidades que têm, no sentido de ampliar suas producções.

As exposições feitas pelos industriaes acima referidos, foi proveitosa ao Conselho, tendo o dr. Guilherme Guinle presidido quasi toda a sessão, na ausencia do sr. ministro da Fazenda, que teve de se retirar, agradecido á collaboração que os mesmos acabavam de trazer para os estudos em andamento.

Estiveram ainda presentes os conselheiros Mario Ramos, Barbosa Carneiro, Lima Campos, Romero Estellita e o secretario Valentim F. Bouças.

O VOTO DO CONSELHEIRO MARIO RAMOS E A PROXIMA SESSAO

Na proxima sessão extraordinaria, marcada para amanhã, ás 14.30 horas, além de serem ouvidos outros elementos, o dr. Mario Ramos, membro do Conselho, lerá seu voto sobre a materia.

Transatlanticos Luxuosos
Para a America do Sul

O presidente Roosevelt approvou o projecto apresentado pela Commissão Maritima

Presidente Franklin Roosevelt

WASHINGTON, 31 — O presidente da commissão maritima, sr. Emorys Land, conferenciou hoje com o sr. Roosevelt, e o chefe de Estado approvou o projecto da commissão relativo á criação de uma linha de transatlanticos luxuosos destinados ao serviço da costa oriental da America do Sul.

O sr. Land declarou que o presidente Roosevelt se mostrára extremamente satisfeito com os primeiros progressos definidos, resultantes do estabelecimento de facilidades maritimas adequadas para as communicações com o Brasil, o Uruguay e a Argentina. O sr. Roosevelt, anteriormente, dera instrucções á commissão no sentido de que esta desenvolvesse todos os esforços possiveis para a criação desse serviço.

Accrescentou que explicára igualmente a situação actual da Munson Line e que levára ao conhecimento do chefe de Estado a sua intenção de inaugurar a nova linha a um de setembro, approximadamente, com o que este ultimo "se mostrára muito satisfeito." — (U. P.).

A Conferencia da Paz do Chaco

RECEBIDA A RESPOSTA BOLIVIANA QUE E' CONSIDERADA COMO MUITO SATISFATORIA

BUENOS AIRES, 31 — A's 18.15 horas foi levantada a sessão da Conferencia da Paz do Chaco, reunida no edificio da Chancellaria, com a assistencia dos mediadores e do ministro do Exterior da Bolivia.

Foi tomado conhecimento da resposta do governo boliviano á proposta feita pela Conferencia. Foi distribuido um communicado que expressa que a "resposta boliviana se acha inspirada com propositos de conciliação e de paz, tendo sido considerada pela Conferencia como muito satisfatoria".

Amanhã, ás 10.30 horas, a Conferencia voltará a reunir-se para receber a resposta do governo paraguayo. — (U. P.)

Casa Guiomar

CALÇADO "DADO"

FOI E O SERA' A MAIS BARATEIRA DO BRASIL — LANÇA NO MERCADO NOVIDADES DE SUA CRIAÇÃO

40$ Pellica marron, preta e azul.

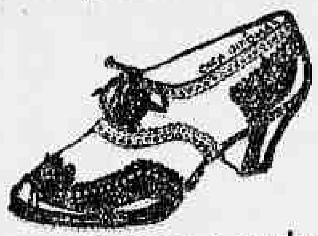

30$ Branco e preto, branco e marron, pellica preta e marron.

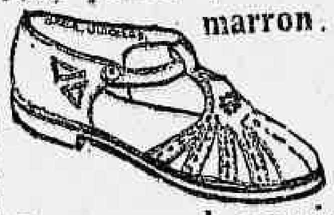

Branca, azul, verniz e rosa. 18 a 26, 16$ — de 27 a 32, 18$.

Julio N. de Souza & Cia.

AV. PASSOS, 120 — RIO

Tel. 43-4424

Estabilidade do Custo da Vida

ASSIM RESOLVEU O COMITE' CENTRAL CORPORATIVO DE ROMA

ROMA, 31 — O Comité Central Corporativo, reunido no Palacio de Veneza sob a presidencia do sr. Mussolini, resolveu manter inalterados por mais um biennio os preços dos generos, alugueis, agua, gaz, electricidade e transportes. — (U. P.)

Tres mulheres mysteriosas

ARROLADAS ENTRE AS TESTEMUNHAS DOS PROCESSOS DE ESPIONAGEM NOS ESTADOS UNIDOS

NOVA YORK, 31 — O Grande Jury Federal reiniciou hoje suas investigações sobre a espionagem nos Estados Unidos. Entre as testemunhas, figuram tres mulheres mysteriosas, até agora não identificadas, e os maritimos presos a bordo do navio "Bremen". — (U. P.).

Dr. Newton Motta

(Cirurgião do Hospital São Francisco e da Caixa da City, Ex-Chefe dos Serviços de Gynecologia e Obstetricia da Benefic. Hespanhola)

OPERAÇÕES - DOENÇAS DE SENHORAS

— PARTOS —

Consultorio: Rua Ouvidor, 164-1.° sala 4

Terças, quintas e sabbados — 2 1|2 ás 4 —

Attende chamados: Tel 28-6263

TIP-TOP

a saborosa cerveja de inverno da ANTARCTICA

HOJE A'S 21 HORAS, REABERTURA DO

THEATRO CASINO COPACABANA

RECITA DE GALA

Inauguração da Temporada de Arte e Caridade

Festivaes de beneficencia sob a direcção dos consagrados artistas

PIERRE MICHAILOWSKY e VERA GRABINSKA

Musica de Camera -- Arte Lyrica -- Arte de dicção -- Bailados

A PEDIDOS

A "BARCA FANTASMA" DA CANTAREIRA

Por Helenio de Miranda Mourã

A verve do publico carioca e fluminense vae encontrando na Cantareira motivos para lances de hilariedade. Depois de fugirem ao cerco da reportagem, os srs. G. B. Neele e Alcides Lins resolveram dizer, afinal, alguma coisa sobre a barca usada que a Cantareira teria adquirido nos Estados Unidos por 7.000 contos, conforme declarações que a direcção da empresa britannica fizera, **antes de 10 de abril**, — data da effectivação do assalto á bolsa do povo — ao sr. ministro da Viação.

Segundo disseram aquelles senhores, **as negociações que já estavam ultimadas antes do augmento das passagens, fracasarram depois do augmento, sem que podessem conhecer a causa do fracasso...**

O publico é bastante intelligente para não acreditar no que diz a Cantareira. E nós muito menos. Aqui mesmo — e antes dos directores da Cantareira falarem — dissemos que a historia da barca usada de 7.000 contos era pura mystificação. E tal certeza tinhamos, que reptamos a direcção da Cantareira a nos contestar de publico, a dizer se comprara a barca, onde, o seu nome e quando a mesma chegaria á Guanabara.

As declarações dos senhores G. B Neele e Alcides Lins confirmam a nossa suspeita: — a Cantareira mystificou e não foi sincera quando prometteu ao sr. ministro da Viação uma coisa que ella antecipadamente não pretendia cumprir.

E' justo, portanto, o clamor que se avoluma e que exigirá da Cantareira a barca de 7.000 contos da serie promettida para conseguir o augmento das passagens e fretes.

Mais do que o clamor, é a ironia trocista que o publico está fazendo em torno da "barca phantasma", como já foi chrismada a barca usada, que iria custar 7.000 contos.

Tanto na imprensa, como nas palestras, apparece a historia da "barca phantasma" (que nome teria ella nos Estados Unidos?), arranjada pela propria Cantareira e que ha de tirar o somno dos seus directores.

(D'"O Fluminense", de 31-5-938).

REVISTAS

Quereis receber numeros variados de revistas, como figurinos, cinematographia, humorismo, etc.? Escreva hoje mesmo para A. M. Filho, á Rua Buenos Aires, 168-4.°, Rio, enviando a residencia e 3$000 em sellos do correio.

Doenças ano-rectaes E DOS INTESTINOS

Dr. Lauro Borges

Tratamento das hemorrhoidas sem operações e sem dôr

RODRIGO SILVA, 14 - 3.°

22-1250

DR. BRANDINO CORRÊA

Molestias do apparelho Genito - urinario no homem ou na mulher — OPERAÇÕES — Utero, Ovarios, prostata, rins, bexiga, etc. Cura rapida por processo moderno sem dôr da

GONORRHÉA

e suas complicações — Prostatites, orchites, cystites, estreitamentos, etc. Diathermia. Darsonvalização — Rua da Assembléa 11 23-sob das 14 ás 18 hs. Domingos e feriados ás 7 horas

Inaugurado o retrato do presidente Getulio Vargas no Club Sul-America

Revestiu-se de solennidade a inauguração nos salões do Club Sul America do retrato do presidente Getulio Vargas, fornecido pelo Departamento Nacional de Propaganda. Discursou, na occasião, o conhecido esportista, Tte. Thomé Cardoso Borgés, um dos directores da veterana sociedade recreativa, que em palavras cheias de fé e patriotismo, pôz em relevo a personalidade do chefe da Nação, e, com applausos geraes, mostrou a necessidade da permanencia desse "grande brasileiro" á frente dos destinos de nossa querida patria".

Conferenciou com o ministro da Agricultura o secretario da Agricultura de S. Paulo

O ministro Fernando Costa recebeu hontem em seu gabinete, o sr. Mariano de Oliveira Wendel, secretario de Agricultura do Estado de São Paulo, com o qual conferenciou demoradamente sobre assumptos ligados com a pasta da Producção daquelle Estado.

Suggestões á Justiça do Trabalho

OS PONTOS DE VISTA DA FEDERAÇÃO NACIONAL DOS EMPREGADOS NO COMMERCIO HOTELEIRO E DO SYNDICATO PROFISSIONAL TEXTIL

O ministro do Trabalho continua recebendo de associações de empregados e de empregadores desta capital e dos Estados, suggestões sobre o projecto de lei organica da Justiça do Trabalho. Entre as ultimas suggestões recebidas figuram as da Federação Nacional dos Empregados no Commercio Hoteleiro e do Syndicato Profissional Textil do Districto Federal.

As suggestões da Federação se referem principalmente ao artigo 103 do projecto, que diz: — "Os creditos resultantes das decisões dos tribunaes do trabalho serão previlegiados nos processos de fallencia, insolvencia ou concurso de credores".

Depois de varias considerações sobre as disposições desse artigo do projecto, suggere a Federação que elle fique redigido da seguinte fórma:

"O credito resultante da decisão proferida na Justiça do Trabalho será previlegiado em processo de fallencia, insolvencia, ou concurso de credores.

Esse credito não está sujeito a novo julgamento pela justiça commum, que attenderá, immediatamente a qualquer modificação por elle soffrida, ou, mesmo, ao seu desapparecimento em consequencia de recurso processado na Justiça do Trabalho."

As suggestões do Syndicato Profissional Textil se referem á inclusão no projecto de um artigo que disponha o seguinte: — "Não terão andamento nas Juntas de Conciliação e Julgamento, Tribunaes Regionaes e Tribunal Nacional do Trabalho quaesquer processos, causa ou reclamação de operarios não syndicalizados.

Paragrapho unico — Fica estabelecido o prazo de dois annos para a execução integral deste artigo, podendo, este prazo, ser prorogado pelo ministro do Trabalho, Industria e Commercio."

Despediu-se do chanceller Oswaldo Aranha

Esteve, hontem, no Itamaraty, em visita de despedida ao dr. Oswaldo Aranha, ministro das Relações Exteriores, o major William Dalton Hohenthal, da Missão Militar Americana.

A soirée de gala de sexta-feira, no Casino Atlantico

A ida do director-artistico do Casino Atlantico á Europa não se limitou apenas á funcção de contratar novos numeros para este centro elegante de diversões. Além dos grandes artistas de fama mundial que contratou, os primeiros dos quaes vindos em sua companhia já estão trabalhando com exito diario que tem excedido á expectativa, Duque observou outros aspectos do interesse de sua funcção de director-artistico de uma casa de primeira ordem como é o Casino Atlantico e adquiriu elementos de grande valor e não menor originalidade para dar um cunho de distincção ainda maior á deslumbrante "boite" que é o grill-room do Posto 6. Assim é que, no genero "cotillon", obteve o que Paris pode fornecer ao mundo de mais moderno. E já na proxima sexta-feira, dia 3, inaugurando as soirées de gala da estação de inverno, será distribuido no Casino Atlantico um desses preciosos "cotillons" que estão neste momento fazendo o encanto da Cidade Luz e que a Cidade Maravilhosa é a primeira a conhecer na America do Sul. Vae ser uma noite de sonho a lembrar as fantasias inconcebiveis do Oriente: Os pedidos de reserva de mesas por nomes de real representação na sociedade carioca já permittem antever nessa primeira soirée de gala do Atlantico um acontecimento marcante da vida elegante da nossa cidade.

DULCINA E ODILON

RIVAL THEATRO

Sessões ás 20 e ás 22 horas

HOJE E AMANHÃ — ULTIMOS DIAS DE

FONTES LUMINOSAS

AMANHÃ — A's 16 horas — Ultima Vesperal da Mocidade a preços reduzidos

SEXTA-FEIRA, 3—Première de "O MARIDO N. 5", de Paulo Magalhães, 3 actos para rir! — Localidades á venda.

FRAQUEZAS EM GERAL

VINHO CREOSOTADO

Assistencia Judiciaria do DIARIO CARIOCA

Criada esta secção gratis para os seus leitores pobres sob a direcção do dr. Alvaro Conceição de Oliveira

O DIARIO CARIOCA, ao inaugurar a Assistencia Judiciaria para seus leitores, prestou mais um relevante serviço á sociedade defendendo os direitos dos que necessitam de Justiça. O successo e recompensa dessa nova secção encontramos nos agradecimentos que temos recebido. Continuaremos diariamente das 10 ½ ás 11 ½ a attender aos interessados.

Os judeus são elementos do bem e do progresso

ASSIM AFFIRMOU NUM DISCURSO LORD ROTSCHILD

Lord Rotschild

MANCHESTER, 31 — Falando no almoço offerecido por um comité de senhoras para auxiliar as mulheres e crianças judaicas da Allemanha, lord Rotschild declarou que, deante do "barbaro tratamento medieval" dado aos judeus na Europa central, "não podemos deixar de sentir a obrigação de dar graças a Deus por vivermos em um paiz tão pacifico como a Inglaterra".

Proseguindo, affirmou que, sendo a Inglaterra um paiz tão pouco anti-semitico, admira como não formule maior numero de protestos contra tal tratamento applicado a séres humanos, e se deixe ficar indifferente deante dos horrores narrados.

Lord Rotschild referiu-se á personalidade do Papa, "ancião que condemna persistentemente o que se passa na Allemanha e Austria". Disse, por fim, que os judeus são perseguidos ha dois mil annos; porém que ainda hoje vivem no mundo como um elemento do bem e do progresso. — (U. P.)

Dr. Oswaldo Barbosa

PROF. DE CLINICA MEDICA DA FACULDADE DE MEDICINA DO PARA'

Doenças do figado, estomago, pulmões e coração

Installações completas de electricidade medicas, raio X, alta frequencia, banhos hydro electricos e de luz, raios ultra vermelhos e ultra violetas

EXAMES DE LABORATORIO

CONSULTORIO, 7 de Setembro, 135, 3.° and.-22-0598

RESIDENCIA — Rua Paulino Fernandes, 82 — Botafogo — 26-2281

A Mutuante S. A.

179, R. 7 DE SETEMBRO, 179

Leilão de Penhores em 16 de Junho ás 13 horas

As cautelas poderão ser reformadas até a vespera e o catalogo será publicado no "Jornal do Commercio", no dia do leilão.

Dr. Aguinaldo Regulo Valdetaro

Passou hontem o anniversario do dr. Aguinaldo Regulo Valdetaro, contador do Ministerio da Fazenda.

Funccionario dos mais capazes, dono de invejavel fé de officio, alcançada pela sua capacidade technica e pela sua actuação dedicada aos serviços publicos, o dr. Regulo Valdetaro desfruta um justo prestigio nos meios em que exerce a sua actividade, tanto mais quanto associa a essas qualidades irradiante sympathia pessoal.

Seus collegas do Ministerio agraciaram-no, aproveitando a data de hontem, com as mais effusivas manifestações do seu apreço.

Carteira de Jornalistas expedidas pela A. B. I.

Em sua ultima sessão, a directoria da Associação Brasileira de Imprensa expediu as seguintes carteiras de jornalistas: srs. Francisco C. Tulio Lima, Ruben Moitinho, Antonio Accioly Lins, Antonio F. Felippe Silva, Antonio Esteves de Freitas, Antonio Garcia Miranda Netto, Arthur de Carvalho, Damasio dos Santos Dias, Eva Wedber, Evaristo Ferreira da Veiga, Gastão Pereira da Silva, Genebaldo Sampaio Figueiredo, Gilberto C. Costa Novaes, Fritz Schlaeger, José Corrêa Filho, João Augusto Falcão, João Coelho Branco, Juita de Salles, Mario Moreno de Aragão, Paulo Monteiro Lago, Pedro Raposo Lopes, Sebastião C. Pereira, Ulysses Ornellas Silva e Humberto Alvarenga Netto. A referida prova de identidade tão necessaria aos jornalistas quando tenham de viajar na Central ou no Lloyd, pode ser procurada entre 12 e 18 horas, nos dias uteis, na séde social á rua Alvaro Alvim, 24-1° andar, sendo, nessa occasião, entregue duas photographias caso não hajam sido fornecidas no acto do pedido. Outros pedidos dependem do parecer da Commissão de Syndicancia e approvação da directoria.

ORDEM DE EXTERMINIO PARA A Guarda do Tribunal de Segurança

(Conclusão da 1ª. pagina"

gulos, como as casas do general Goes Monteiro e do general Benicio da Silva.

EXTERMINIO DA GUARDA DO TRIBUNAL DE SEGURANÇA

Os encarregados do ataque á residencia do cel. Edgard Facó, commandante da Policia Militar, já prestaram, tambem, seus depoimentos. Confirmando as instrucções recebidas, identicas ás dos demais grupos de assalto, accrescentaram ser o seu ponto de reunião perto do Morro da Viuva.

Era sua missão atacar a guarda do Tribunal de Segurança, na Avenida Oswaldo Cruz, exterminal-a e assassinar, em seguida, o coronel Facó.

PRESTARAM DEPOIMENTO 255 PRESOS DA ILHA GRANDE

E' impressionante a rapidez com que se elabora o inquerito sobre o "putsch" entre os prisioneiros da Ilha Grande. Nada menos de 255 presos prestaram depoimento, ouvidos pelos delegados Alberto Tornaghi e Brandão Filho.

Essas duas autoridades, chegadas á ilha sabbado ultimo, ás 19 horas, regressaram segunda-feira, ás 15 horas.

Nesse curto lapso de tempo conseguiram ouvir os presos distribuidos da seguinte maneira: 110 pelo delegado Tornaghi e 145 pelo dr. Brandão Filho.

SERA' SEGUNDA FEIRA O PRIMEIRO JULGAMENTO

O juiz do Tribunal de Segurança, coronel Costa Netto, marcou para a proxima segunda-feira, dia 6, o julgamento do primeiro processo referente ao movimento integralista da madrugada de 11 do corrente. Nesse processo, o major Alfredo Soares dos Santos é accusado de haver tentado sublevar a Villa Militar, naquella madrugada.

O referido militar, conforme já noticiámos, foi intimado, por ordem do magistrado, para ver correr o prazo de 48 horas de sua defesa, que terminou hontem.

A pena maxima em que incorre o major Soares dos Santos, é de quatro annos.

CORRESPONDENCIA PARA FAMILIAS DE PRESOS

Acham-se na Policia Central (Delegacia Especial de Segurança Politica e Social) cartas vindas da Ilha Grande e destinadas ás seguintes pessôas:

Oswaldo Senna — Rua Leandro Martins, nº. 48; D. Ayda — Rua Bomsuccesso, 104 (Bomsuccesso; Manoel Jovelino de Araujo — Corpo de Fuzileiros Navaes (Ilha das Cobras): Olivia Lessa — Rua Lopes Quintas, 13 Casa 6 (Gavea); Enio Demetrio Marcante — Agencia dos Correios da Estação de Caxias; Virgulina Soares Lima — Rua Orlandia, 41 (Coelho Netto) — E. F. R. Douro: Libania Monteiro da Costa — Rua Terceira, 244. (Villa Souza) — Irajá; Sebastião da Costa, rua Ferreira de Araujo, nº. 124; sra. Adalgisa Pinto Mello — Rua Carolina Machado, 444; Basilio Cunha — Rua Saccadura Cabral, 339; Mario Monteiro — Tender "Ceará" — Divisão P.: Maria Raymunda Lima — Rua Desembargador Izidro, 60 A. (Tijuca): Maria Ribeiro de Carvalho — Rua General Rodrigues, 23 (Rocha): Etelka Salgueiro Bretas Carmo — Rua André Pinto, 90 — (Ramos); Dolores Costa — Rua Estrada do Queimado, 153 (Bento Ribeiro); Joaquim Nunes Vieira — Avenida Mem de Sá, 119, sob.: sr. Benedicto — Clinica Neurologica (Botafogo); Guiomar Santos Abrahão — Na casa do sr. Waldyr: Candido Thomé Rodrigues — Rua do Cattete, 186; Maria Pagliuso Patti — rua General Ozorio, 117 (Taquaritinga), Estado de São Paulo; Lenita Pereira Nunes — Rua Presidente Pedreira, 29 Casa 7 (Nietheroy): Maria Sylvia Pinto — Av. Augusto Severo, 42; Noemia Soriano de Almeida — Rua General Caldwell, 183; Maria Amalia Segadas Vianna — Rua Cerqueira Daltro, 356 — (Cascadura): Celeste Cardoso — Rua Aureliano Portugal, 49 — Casa 1; Fortunato Patti — Rua General Ozorio, 117 — Taquaritinga — Estado de São Paulo; Gualter Bastos — Rua Quitanda, 83 ou 85; Dalva Pereira de Mello — Rua Bella 240 — Casa 4; Ruth Figueira de Medeiros (Aos cuidados de Ito Figueira) — Rua do Rosario, 106; Maria Gomes Calço — Travessa do Lopes, 5 — Bairro Espirito Santo; Estella Alves Corrêa — L. da Morte, 469 — Nictheroy: Maria Alzira Pires Frazão — Estrada Sta. Izabel, 93 — Bento Ribeiro; Oremilda Augusto Silva — Rua Joaquim Meyer, 315; Sr. Cardo (Aos cuidados do sr. Gomes) — Rua da Alfandega, 333; Claudina Marques da Silva — Estação Barão de Mauá — Contadoria Secção de Hollerith; Alberto Pires de Carvalho — Rua dos Arcos, 21; Adaltiva Martins — Rua Padre Leandro, 36; Adelaide Barbosa Campos — Rua Anna Nery, 210 — Casa 3; Lourdes Araujo Dreux — Rua Visconde de Itaborahy, 531 (Nictheroy); Joaquim Fonseca — Rua Costa Lobo, 26 Casa 2; Dejanira Pastor Coelho — Rua 2 de Dezembro, 19; Hilda Morgado Cabral — Rua Barros Barreto, 47 — (Bomsuccesso); Joaquim Ribeiro da Silva — Rua dos Rubis, 78 — Rocha Miranda; Camila Castro Lopes — Rua João Romariz, 111 (Ramos); Julio Perrissé Turon — Correio do Salgado — Via Itaperuna (Estado do Rio); Affonsina Bastos Roure — Rua João Barbalho, 39 — (Quintino Bocayuva; Marietta Ferreira — Escola João L. Alves (Ilha do Governador; Mario Vaz — Posto de Saude Publica (Ilha do Governador); Maria Carmo Neves — Rua Estéves Junior, 5; Esther Lima Monteiro — Rua Barão de Bom Retiro, 771; Doralice Martins Bigony — Rua André Pinto, 21 Casa 1 (Ramos), Joaquina Antonia Ferreira — Estrada do M. Cavado, 11 — (Guaratiba) — Campo Grande; Florentina Nicolau Netto (Aos cuidados de Oscar Lima) — Av. Paulo Frontin, 45; Sylvia Guerra — Avenida Portugal, 32; Atanazio Silva — Rua Commandante Esculapio de Paiva, 118 (Ilha do Governador); Nyrce de Jesus Sobral (Aos cuidados de Othildes) — Ladeira do Livramento, 9; Francisco de Assis — Rua Constança Barbosa, 5.

NOTA — A correspondencia em questão póde ser procurada por seus destinatarios, diariamente das 12 ás 16 horas.

PODEM SE COMMUNICAR COM OS PRESOS

A policia entrou em entendimentos com a Marinha de Guerra, obtendo a cessão de um rebocador que fará serviço regular entre o Rio e a Ilha Grande. Desse modo as familias dos presos podem com elles se corresponder, entregando suas cartas e embrulhos á Delegacia de Ordem Politica e Social, que os encaminhará aos destinatarios.

Patente de invenção n. 16.097

Momsen & Harris, Agente Official da Propriedade Industrial, estabelecida á praça Mauá, n. 7, 18º, nesta cidade, encarrega-se de promover o emprego de **"Processo e dispositivo para fabricação de peças não temperadas em móldes metallicos"**, privilegiado pela patente de invenção suppra exarada, de propriedade da **International de Lavaud Manufacturing Corporation Limited**, estabelecida em Jersey City, Estado de New Jersey, Estados Unidos da America.

RAIOS X
EXAMES RADIOLOGICOS EM RESIDENCIA
Drs. Victor Côrtes
— E —
Carlos Campos
Diariamente, de 9 ás 11 e 14 ás 18 horas
Assembléa 73, 1.º and.
Tel.: 22-5330

O ministro do Trabalho homenageado pelo embaixador do Japão

UM ALMOÇO NA EMBAIXADA DAQUELLE PAIZ

O sr. João Carlos Vital, ministro interino do Trabalho, foi, hontem, homenageado pelo embaixador do Japão junto ao nosso governo, com um almoço que se realizou na embaixada daquelle paiz amigo. A esse almoço compareceram os membros da missão japoneza encarregada da Exposição Feira Internacional de Tokio de 1940, que actualmente se encontram nesta capital, o sr. Waldyr Niemeyer, chefe do gabinete do titular da pasta do Trabalho, o sr. Salgado Filho, ex-ministro do Trabalho, o sr. Barbosa Carneiro, presidente do Conselho Federal do Commercio Exterior, e outras.

Não perca tempo! Dê hoje mesmo ao seu filho
Tonico de Calcio Ferro Fosforado
Vae auxiliar o seu desenvolvimento. Combater-lhe a anemia Nutrir-lhe os ossos. Facilitar lhe a dentição. E' uma preparação de DE FARIA & CIA.
RUA DE SÃO JOSE'. 74 — RIO DE JANEIRO
Filial: RUA ARCHIAS CORDEIRO, 249 — MEYER

REGINA HOTEL
Flamengo, proximo aos banhos de mar, rua Ferreira Vianna 29, telephone e agua corrente em todos os aposentos, appartamentos com banho proprio, modernas installações de banho de duchas, bem montado salão de barbeiro e orchestra diaria. Preços modicos. Endereço telegraphico:
REGINA TELEPHONE: 25-3752

Importante decreto assignado na pasta do Trabalho

Está redigido nos seguintes termos o decreto hontem assignado pelo presidente da Republica e referendado pelo senhor João Carlos Vidal, ministro interino do Trabalho, autorizando o Instituto de Aposentadoria e Pensões dos Commerciarios a effectuar emprestimos á associações de classe, para financiamento da compra, construcção ou reconstrucção do respectivo edificio-séde:

"Art. 1º — Fica o Instituto de Aposentadoria e Pensões dos Commerciarios autorizado a emprestar a associações de classe, a que pertençam, como empregados ou empregadores, seus associados ou contribuintes, as quantias de que carecerem para a compra de edificios destinados ás respectivas sédes, ou á construcção dos mesmos em terrenos já adquiridos para esse fim, ou ainda á reconstrucção delles, nos termos do presente decreto-lei.

§ 1º — As associações de classe a que allude este artigo, para poderem gozar das vantagens de que trata o presente decreto-lei, deverão provar que se acham em condições de fazer face ás responsabilidades do emprestimo, respectivos juros e despesas decorrentes da operação.

§ 2º — O emprestimo, que não poderá exceder o maximo de 40 °|° (quarenta por cento) das disponibilidades financeiras do Instituto e o de 80 °|° (oitenta por cento) do valor da propriedade offerecida em hypotheca, sem ser effectuado a juros menores de 7 °|° (sete por cento) ao anno, terá a garantia hypothecaria do immovel, tomando-se em consideração o valor do terreno e do predio a ser adquirido, construido ou reconstruido e, bem assim, a possibilidade da renda actual, ou futura, sufficiente ao serviço de juros e amortização.

§ 3º — A hypotheca, que obedecerá a todas as clausulas e condições impostas pelo Codigo Civil e leis subsequentes, será inscripta em primeiro logar e sem concorrencia, respondendo o patrimonio da devedora pela depreciação da garantia dada.

§ 4º — A propriedade hypothecaria terá que ser segura contra fogo e outros accidentes, por conta da devedora, em sociedade de seguro que offereça a necessaria garantia, e por importancia nunca inferior á do emprestimo.

Art. 2º — A realização de cada emprestimo dependerá de approvação do Conselho Nacional do Trabalho, ao qual compete examinar as garantias da operação e as respectivas condições.

Paragrapho unico. Da decisão do Conselho Nacional do Trabalho caberá recurso para o ministro do Trabalho, Industria e Commercio, no prazo de trinta dias, contados da respectiva publicação no "Diario Official".

Art. 3º — O presente decreto-lei entrará em vigor na data de sua publicação.

Art. 4º — Revogam-se as disposições em contrario".

Inaugurada a Inspectoria de Hygiene Escolar da Capital Paraense

UM TELEGRAMMA DO INTERVENTOR FEDERAL AO MINISTRO CAPANEMA

O ministro da Educação acaba de receber do interventor federal no Pará o seguinte telegramma:

"Ministro Capanema — Tenho a grata satisfação de communicar a v. excia. a inauguração, hoje, das installações completas, em predio convenientemente adaptado, da Inspectoria de Hygiene Escolar, subordinada á Directoria de Saude do Estado.

O novo departamento estadual destinado exclusivamente á hygiene da criança, é doptado de completo e mais moderno apparelhamento, a b r a n gendo desde o serviço pré-natal até á edade de ingresso no curso secundario. Attenciosas saudações. — **José Malcher**, interventor."

Chegou a Sra. Luiza Aranha, progenitora do ministro das Relações Exteriores

Pelo avião "Douglas" da Pan American Airways, chegou hontem á tarde a esta capital, procedente de Porto Alegre, a sra. Luiza de Freitas Valle Aranha, progenitora do dr. Oswaldo Aranha, ministro das Relações Exteriores. Em sua companhia chegaram tambem as senhorinhas Lais e Zenaira Aranha.

A estação de passageiros da Panair, no Aeroporto Santos Dumont, estava repleta de pessôas das relações e parentes das viajantes, vendo-se entre os presentes os srs. Oswaldo Aranha, general Góes Monteiro, major Juarez Tavora, Adalberto Aranha, Cyro Aranha, Srta. Zazi Aranha, Euclydes Aranha Netto, e numerosas outras figuras da nossa sociedade.

Ao desembarcar a veneranda sra. Luiza Aranha, que realizou hontem a sua primeira viagem aerea, foi cercada e abraçada pelos presentes, tendo-se manifestada encantada com a rapida travessia directa de quatro horas que o avião "Douglas" fez de Porto Alegre ao Rio de Janeiro.

NA PREFEITURA

OS ARRENDATARIOS DO MUNICIPAL EM VISITA AO PREFEITO

Estiveram no gabinete do prefeito os srs. Romero Zander, M. F. Bueno de Andrade, Benjamin Costallat, Joracy Camargo, Paulo Torres, Beimiro de Medeiros Silva, Edmundo Victoria, Amaro de Mattos, João Augusto Alves, Carlos Brando, Mme. Besanzoni Lage, Commissão de Directores do Club Municipal, composta dos senhores Motta Lima, Mario Lago, Joaquim Pizarro Filho e Edgard James Filho.

— Serão pagas amanhã, 2 de junho, as seguintes folhas:

Na 1ª Secção (2º dia da tabella) — Livros ns. 12, guichet n. 1; 13, guichet n. 2; 14, guichet n. 3; 15, guichet n. 4; 16, guichet n. 5; 17, guichet n. 6; 18, guichet n. 7; 19, guichet n. 8; 20, guichet n. 9; 21, guichet n. 10; 22, guichet n. 11; 23, guichet n. 12; 24, guichet n. 13; e 25, guichet numero 14.

Na 2ª Secção (Pessoal operario) (2º dia da tabella) — Livros ns. 212 a 220; 222, 233 e 243, todos no local.

Sociedade dos Amigos de Alberto Torres

A Sociedade dos Amigos de Alberto Torres devia realizar na amanhã, quarta-feira, ás 17 horas, uma sessão destinada á leitura e discussão do Cathecismo Torreano. Foi, porém, dolorosamente surprehendida no domingo com o passamento do seu socio fundador e ex-presidente, dr. Alcides Bezerra, ao qual a Sociedade deve trabalhos e collaboração preciosissimos. Resolveu, por isso, a directoria da S. A. A. T. tomar luto, suspender os trabalhos do expediente, associar-se a todas as homenagens que forem prestadas ao seu grande companheiro, além de adiar a leitura do Cathecismo Torreano para outra sessão, dedicando a de hoje ao elogio da vida de Alcides Bezerra e ao estudo de sua obra. Sobre sua personalidade, estudando-a debaixo de varios prismas, deverão falar Helio Gomes, Alcides Gentil, Raphael Xavier, Sabóia Lima. A entrada é franca, sendo convidados a tomar parte na sessão todos os amigos, collegas, admiradores de Alcides Bezerra, bem como as sociedades de que elle fez parte.

Em favor dos jornalistas funccionarios publicos

A COMMISSÃO ESPECIAL DE LEGISLAÇÃO SOCIAL ADOPTA A PROPOSTA DO SR. OZÉAS MOTTA

Os jornalistas funccionarios publicos acabam de obter, na Commissão Especial de Legislação Social uma grande victoria com a adaptação naquelle Instituto das suggestões apresentadas pelo jornalista Ozéas Motta, director de "Vanguarda" e membro da referida commissão.

Como se sabe, a Commissão Especial de Legislação Social está elaborando o projecto referente á permissão dos associados das diversas caixas de pensões, quando despedidos ou licenciados, continuarem a contribuir e gozar dos favores de taes institutos.

Por iniciativa desse nosso collega a Commissão aceitou a emenda de sua autoria assegurando ao jornalista funccionario publico o direito de accumular as duas aposentadorias, desde que concorra para ambas. O projecto, em elaboração ainda, restringia a aposentadoria, fixava-a no minimo de dois contos de réis, conseguindo augmentar a aposentadoria. Assim argumentou o sr. Ozéas Motta no seio daquella Commissão sendo vencido o seu ponto de vista:

"O funccionario cuja aposentadoria, no momento, é de ... 2:000$000 ou de 3:000$000, tem o direito adquirido. Passando, depois — como qualquer outro profissional — a entrar com uma contribuição especial para determinada Caixa, constitue outro direito. Trata-se de cidadão com dois sectores de actividade percebendo por uma e por outro. Com o ingressar na Caixa, elle não a sobrecarrega, porque receberá o mesmo "quantum" estabelecido para os outros (satisfazendo contribuições igual á dos demais associados. E nisso não vejo inconveniente. Esse artigo vem beneficiar, entre outros aos jornalista que são funccionarios publicos e que tendo aposentadoria do governo, alguns com direito a mais do limite de 2:000$000, são obrigados a contribuir para o Instituto dos Commerciarios. Sem este dispositivo passarão a certeza de que não gozarão contribuir em pura perda na dos beneficios assegurados aos demais contribuintes!".

As suggestões do director de "Vanguarda" foram aceitas pela Commissão e transformadas numa emenda ao projecto, estabelecendo que os "beneficios dos Institutos e Caixas de Aposentadorias e Pensões poderão ser accumulados com os de aposentadorias concedidas pela União, Estados e Municipios.

Por estes inestimaveis serviços prestados á classe a Associação Brasileira de Imprensa felicitou o director de "Vanguarda", enviando-lhe significativo telegramma.

Homenagem ao presidente Getulio Vargas

A Clinica Medica-Cirurgica do Riachuelo, installada á rua Anna Nery, 566, estação do Riachuelo, foi theatro, hontem, de uma simples mas tocante homenagem ao chefe da Nação.

Commemorando-se o anniversario do dr. Alvaro Perlingeiro, director do serviço, quiz o mesmo, solidarizando-se com o indescriptivel movimento de sympathia que mais e mais vem envolvendo a prestigiosa figura do presidente Getulio Vargas, inaugurar, na séde de sua clinica, a photographia do preclaro estadista.

E ás 15 horas de hontem, segunda-feira, com a presença de innumeros amigos e collegas, dentre os quaes destacavam-se os drs. Arlindo Paes, Carvalho Junior e Paulo Pereira da Silva, componentes da d i r e c t o r i a, mme Perlingeiro, srs. Jorge Assumpção, Nelson Assumpção, José Assumpção, Alfredo Paes, Wagner Paes, Mario Sá, dr. Fabiano Alves, mme. Julia Delgado e Francisco Rodrigues Soarés Pereira e senhora, o dr. Alvaro Perlingeiro, pronunciando formosa oração, vivamente applaudida pela assistencia, retirou o pavilhão nacional que encobria a photographia do presidente Getulio Vargas.

Aos presentes foi servida uma taça de champane e uma lauta mesa de doces finos.

De hoje em diante o peixe só poderá ser vendido em caixas thermicas

NAO SERA' COBRADO PELA PREFEITURA QUALQUER IMPOSTO SOBRE ESSES VEHICULOS

De hoje em deante o peixe só poderá ser vendido, nas ruas da cidade, em caixas thermicas devidamente licenciadas pelo Serviço de Caça e Pesca do Ministerio da Agricultura, que visa, com essa medida, concorrer para que o consumidor adquira o pescado em perfeitas condições de conservação, evitando, por outro lado, fiquem as calçadas das ruas sujas, pois as alludidas caixas thermicas receberão o peixe já eviscerado e escamado.

Por determinação do ministro Fernando Costa, o sr. Ascanio de Faria director interino daquelle serviço teve um entendimento com o prefeito Henrique Dodsworth e com o secretario da Fazenda do Districto Federal, ficando assentado que não será cobrado pela Prefeitura o imposto de vehiculos para as carrocinhas de venda de peixe.

Mantido o acto do Ministerio da Educação

JULGADA IMPROCEDENTE A ACÇAO MOVIDA CONTRA A UNIÃO PELA ESCOLA LIVRE DE PHARMACIA E ODONTOLOGIA DE BELLO HORIZONTE

O sr. Benjamin Gonçalves Couto, director da Escola Livre de Pharmacia e Odontologia de Bello Horizonte, requereu, ha tempos, a fiscalização, por parte do Governo Federal, do estabelecimento do ensino superior que administra.

Ouvido sobre o assumpto, o Conselho Nacional de Educação, em virtude de parecer unanime, denegou o pedido, baseado nas deficiencias com que a escola se apresentava, desprezando, ainda o requerimento de reconsideração que lhe fôra presente, actos esses mandados executar peló sr. ministro Gustavo Capanema.

Recorrendo ao Judiciario, para annullar aquellas decisões administrativas, o director da Escola de Pharmacia e Odontologia de Bello Horizonte propoz acção summaria especial.

O juiz de direito da Fazenda Publica, do Estado de Minas, acaba de proferir sentença, julgando improcedente a acção movida contra a União, para manter o acto do Ministerio da Educação e Saude, acautelador dos superiores interesses do ensino.

Inaugurados varios retratos do presidente da Republica

Na estação Central dos Telegraphos, sita no edificio do Departamento dos Correios e Telegraphos, inaugurou-se hontem o retrato do presidente Getulio Vargas. Presidiu a cerimonia o capitão Mario de Faria Lemos, estando presentes todos os altos funccionarios dos telegraphos e pessôas gradas.

NA LIMPEZA PUBLICA DE CASCADURA

Realizou-se hontem, 31 de maio ás 12 horas, a inauguração do retrato do dr. Getulio Vargas no salão nobre da Secção de Cascadura, da Limpeza Publica e Particular. O acto inaugural que se revestiu da maior solennidade, foi uma feliz iniciativa dos funccionarios e operarios daquella dependencia da municipalidade.

NO SALÃO RIO

Inaugura-se hoje, ás 17 horas, no "Salão Rio", de propriedade dos sr. Gabriel Lemos, o retrato do dr. Getulio Vargas, presidente da Republica. Falará no acto, o dr. Vicente Garcia. Finda a cerimonia, será offerecido aos presentes, um farto "lunch".

O Attentado Contra o Chefe do Partido da Independencia da Ukrania

O GOVERNO HOLLANDEZ PROMETTE CONCEDER UMA BOA RECOMPENSA A QUEM AUXILIAR A CAPTURA DO AUTOR DO MESMO

ROTTERDAM, 31 — O governo hollandez prometteu conceder uma boa recompensa a todo aquelle que fornecer uma indicação que permitta a captura do assassino que, na segunda-feira passada, a t i r o u uma bomba contra o chefe do partido da independencia da Ukrania, Eugenio Konovalec, o qual foi morto, emquanto dois transeuntes ficaram gravemente feridos. O governo continua a dispensar a maior attenção ao caso, acreditando que elle tem ligação com um vasto "complot" communista.

O Departamento de Investigações Criminaes, da Hollanda, procura tanto o assassino como os seus cumplices. Ficou apurado que, tanto o morto, como o seu companheiro Bora, tinham entrado no paiz graças a passaportes falsos e declara-se que, num ponto qualquer no estrangeiro, deve haver uma quadrilha falsificadora de passaportes hollandezes.

O orgão de A m s t e r d a m, "Handelsblad", em artigo publicado na primeira pagina, depois de lembrar que, para a perpetração do crime foi empregada "a arma de Stalin", diz que não resta duvida de que a G. P. U. é responsavel pelo assassinio de Rotterdam e pede que sejam dados os passos necessarios para que cessem as actividades da policia secreta dos Soviets, na Hollanda. Embora seja esse o primeiro crime em territorio hollandez, acredita-se que numerosos outros, praticados no estrangeiro, foram planejados por agentes da G. P. U. que vivem na Hollanda. Um jornal de Moscou já declarou que a Hollanda é um paiz ideal para taes operações, situado como se encontra entre tres grandes nações — a Allemanha, a França e a Italia accrescentando que as suas condições pacificas tornavam a tarefa facil para os agentes sovieticos.

O jornal diz ainda que, desde 1923, foi estabelecida uma agencia da G. P. U. na Hollanda. Quando Krassin tomou parte na Conferencia da Haya, naquelle anno, decidiu que o paiz era o local ideal para a preparação das denominadas "ordens especiaes". Pouco depois um russo, com um falso passaporte hollandez e que dera o nome de Walther, viera estabelecer-se na Hollanda como chefe da G. P. U. para os paizes da Europa Oriental.

O "Handelsblad" lembra que quando Dimitrof foi preso na Allemanha, depois do incendio do Reichstag, tinha em seu poder um falso passaporte hollandez em nome de dr. Schaafsma. — (U. P.)

Transferencia, designação e classificação de officiaes do Exercito

Foram transferidos os capitães W a g n e r Schenckel de Mello e Silva, do 5º G. A. Do. (Curityba) para o 1º R. A. M. (Villa Militar); Gentil João Roberto, do III/12º R. I. para o 25º B. C., sendo por esse motivo exonerado do cargo de auxiliar da C. O. F. F.; de administração Audomaro Cabral Costa, do 5º I. da 1ª R. M. para o E. S. da mesma Região e Nicoláo Soares, do 3º R. C. I. para o Arsenal de Guerra de Porto Alegre. Foram designados: o tenente coronel Dimas de Siqueira Menezes, para exercer as funcções de commissario militar da Rêde São Paulo-Rio Grande, devendo fazer um estagio de tres mezes na 4ª Secção do Estado Maior do Exercito; o major Abelardo Torres da Silva Castro, para o cargo de chefe da 2ª Secção da 19ª Circumscripção de Recrutamento e o major Hermogeneo Rodrigues Peixoto, para exercer as funcções, em caracter provisorio, de director do Centro Especial de Transmissões, devendo se arregimentar no fim do anno lectivo. Foi classificado no Deposito Central de Material Sanitario do Exercito, o major medico José Anisio Lopes Vieira.

Os novos secretarios do Syndicato dos Jornalistas

A directoria do Syndicato dos Jornalistas, dado o afastamento, por motivo de saude, do seu 1º secretario, sr. Henrique Dias da Cruz, deliberou, de accôrdo com os Estatutos, convocar para aquelle cargo o 2º secretario em exercicio, sr. Djalma Maciel e para esta vaga o sr. Raymundo Austregesilo de Athayde, membro da Commissão Executiva.

Esse acto, que certamente será homologado pelo Conselho Executivo, em sua proxima sessão, distingue dois dos mais brilhantes jornalistas cariocas antigos profissionaes, cujos serviços ao Syndicato, nas funcções que anteriormente exerciam, são bastante conhecidos e apreciados. Todavia, o sr. Dias da Cruz, continuará fazendo parte do corpo director do S. J. P. R. J. integrando a Commissão Executiva, para a qual foi eleito, tambem, no memoravel pleito de dezembro ultimo.

Reuniu-se hontem o Conselho Federal de Commercio Exterior

Realizou-se hontem, no Palacio Itamaraty, a 17.ª sessão ordinaria do Conselho Federal de Commercio Exterior, sob a presidencia do director executivo, ministro Barbosa Carneiro e com a presença dos conselheiros João Maria de Lacerda, Domingos Fleury da Rocha, Pedro A. Mendonça Lima, João de Lourenço, Franklin de Almeida, Alvaro Porto Moitinho, Euvaldo Lodi, Benjamin do Monte e dos consultores technicos Guilherme Weinschenck, Léo de Affonseca, Adamastor Lima, Misael Ferreira Penna e Frederico Cezar Burlamaqui.

Deixou de comparecer, por motivo justificado, o conselheiro Torres Filho.

Lida e approvada sem observação a acta da sessão anterior, passou-se á leitura do expediente.

Em beneficio da Maternidade de S. Christovão

Numa elogiavel iniciativa, os doutorandos do corrente anno, internos da Maternidade de S. Christovão, organizaram uma festa em beneficio desta conceituada organização hospitalar que, gratuitamente, ha longos annos, vem prestando, sua assistencia á gestante pobre desta Capital e que obedece á direcção technica do conhecido professor de Obstetricia dr. João Camargo.

Constará de uma soirée-dansante que se effectuará no proximo sabbado, 4 de junho corrente, ás 21 horas, na Casa de Italia, á rua Apparicio Borges, Esplanada do Castello, cujos salões foram gentilmente cedidos pela directoria desta Sociedade da colonia italiana num gesto digno de elogios a quem os doutorandos, por nosso intermedio agradecem sensibilisados.

Para o baile, o traje será o de passeio, e os convites pelo preço de 5$000 apenas poderão ser solicitados aos doutor Ascanio F e r r e i r a, Elyseu Bandeira e enfermeira-chefe d. Aurea, pelos telephones 25-3261, 28-0851 e 28-4690.

Os problemas sociaes modernos e as classes trabalhadoras

TERÃO INICIO, NO PROXIMO MEZ DE JUNHO, AS CONFERENCIAS PROMOVIDAS PELO MINISTERIO DO TRABALHO

O Ministerio do Trabalho iniciará, na proxima segunda-feira, 6 de junho, uma serie de conferencias no seio das classes trabalhadoras.

A primeira palestra será realizada pelo sr. João Carlos Vital, ministro interino do Trabalho, Industria e Commercio, no salão de conferencias da Escola Nacional de Bellas Artes. O thema versará sobre "A funcção do Estado na organização do trabalho".

Serão realizadas, a seguir, nas segundas-feiras de junho, julho e agosto, mas em locaes differentes, nas sédes de varios syndicatos profissionaes, as demais conferencias. Essas conferencias serão irradiadas para todo o paiz.

No proximo mez de junho, além da conferencia que será feita pelo ministro interino do Trabalho, serão realizadas mais tres.

O sr. Mathias Costa, director do Departamento Nacional do Trabalho, falará, no dia 13 de junho, sobre "A collaboração das classes e o Departamento Nacional do Trabalho; o sr. Oswaldo Costa Miranda, director do Departamento de Estatistica e Publicidade, no dia 20 de junho, falará sobre "Salario minimo"; e, na ultima segunda-feira do mesmo mez, dia 27 falará o sr. Waldyr Niemeyer, chefe do gabinete, interino, do ministro do Trabalho, sobre "Tres etapas do syndicalismo brasileiro".

As outras conferencias serão feitas pelos srs. Jarbas Peixoto, Sá Freire Alvim, Rubens Porto, Helvecio Xavier Lopes, Dorval Lacerda, Paulo Poppe, Mario Sá Freire, J. Paulo de Medeiros, Zey Bueno, Bezerra de Freitas, Helio Sodré, Edson Cavalcanti, Hugo Alqueres e outros.

O ministro do Trabalho está convidando diversos representantes das classes de empregadores e empregados para realizarem, egualmente, palestras sobre os problemas sociaes modernos, em face ou legislação baixada depois de 1930.

Complicações Fiscaes

Telegramma procedente de Porto Alegre informa que a Associação Commercial do Municipio de Bom Jesus resolveu aconselhar os seus associados suspenderem a venda de banha e seus succedaneos, por considerar impraticavel a observancia rigorosa dos dispositivos legaes regulando o commercio desses productos, os quaes começarão a vigorar hoje.

O conselho daquelle orgão de classe encontra certamente fundadas razões nas difficuldades criadas para o commercio de um genero de primeira necessidade e justifica plenamente o ponto de vista varias vezes sustentado nestas no tocante a necessidade de simplificar as formalidades legaes e regulamentares que entravam as actividades productoras.

São as complicações fiscaes, na maioria dos casos, que determinam a evasão das rendas, perdendo-se o contribuinte no emmaranhado das exigencias, dos dispositivos regulamentares, não raro contraditorios.

O ministro Souza Costa, vencendo a rotina burocratica, procurou dotar o paiz de uma excellente lei de sello e, na verdade, ella é muito superior a todas as anteriores pela sua clareza e precisão. O que foi feito em relação ao imposto de sello deveria ser tentado ao menos, nos outros sectores fiscaes de fórma a acabar com os empecilhos que o publico encontra nas suas relações com a Fazenda Publica.

Aliás, esse movimento de racionalização vae encontrando acolhida por parte de varios governos estaduaes, entre os quaes é de justiça dar logar destacado ao da terra fluminense.

Effectivameite, a restauração financeira do vizinho Estado deve-se á intelligente orientação adoptada pelo sr. Rezende Silva, orientação que permittiu o fortalecimento da receita sem aggravação dos tributos. O aperfeiçoamento dos serviços de lançamento e a arrecadação rigorosa e honesta dos impostos, sem transigencias, mas, tambem, sem injustiça, cria o ambiente no qual o fisco e o contribuinte podem collaborar sem attrictos, ao contrario, com perfeita cordialidade.

Até bem pouco tempo fiscalizar não era para os agentes do erario se não simples occasião para multar e através das multas e dos executivos fiscaes dellas decorrentes enricavam a muitos.

Esse espirito vae desapparecendo felizmente, ao sopro de uma compreensão mais arejada e mais larga dos seus deveres por parte daquelles agentes, integrados agora no verdadeiro espirito de sua funcção.

A Democrac'a no Estado Novo

Azevedo Amaral

(Dep. Nacional de Propaganda — exclusividade para DIARIO CARIOCA)

A influencia exercida pelas correntes que no seculo XIX criaram a ambiencia em que se desenvolveu a democracia liberal não podia deixar de deformar os aspectos fundamentaes do conceito de um authentico regime democratico. Entre essas perversões que desvirtuaram os traços essenciaes da democracia, infiltrando no espirito das populações idéas falsas e mesmo directamente antagonicas á natureza daquelle systema, nenhuma foi mais nociva, nem teve effeitos mais profundos, que a da opposição das noções de autoridade e de organização democratica da sociedade.

Firmou-se como um dos dogmas do liberalismo que as instituições politicas eram tanto mais democraticas, quanto envolviam o enfranquecimento do poder publico e a inefficiencia do Estado no exercicio das suas funcções precipuas de defesa da sociedade e de manutenção da segurança nacional. O Estado fraco tornou-se assim o ideal de uma peudo-democracia, em que o povo, illudido por ficções habilmente elaboradas, ia sendo cada vez mais submettido ao dominio de grupos, que zelavam pelos seus interesses restrictos através de formações partidarias. Nessa atmosphera politica o conceito democratico se desvirtuou e a cada um dos principios fundamentaes do systema democratico se foi oppondo vencedoramente uma heresia doutrinaria, que servia para facilitar aos manipuladores da machinaria do Estado a realização dos seus objectivos de exploração do povo, em proveito dos seus interesses especiaes.

Assim a noção da egualdade de opportunidade, que fôra a maior das conquistas do verdadeiro espirito democratico, abrindo a todos independentemente de condições sociaes perspectivas de utilização plena das suas aptidões, foi transformada no dogma absurdo da egualdade effectiva de todos os individuos. Para tornar mais simples o dominio de grupos privilegiados desmantelaram-se os nucleos de organização natural das forças economicas e sociaes, dissolvendo-se a collectividade em uma pulverização de individuos, a cada um dos quaes se attribuia parcella egual de aptidão politica, em contradição com a realidade evidente.

Como corollario desse nivelamento irracional de elementos inequivocamente deseguaes em capacidade e em responsabilidade, a falsa democracia do liberalismo inventou um systema representativo, que tornava impossivel a intervenção authentica e efficaz do povo na direcção do Estado. O suffragio universal promiscuo e directo sobre a base mitica da egualdade de todos os elementos componentes da sociedade redundava na manipulação facilia das massas eleitoraes pelos que dispunham de recursos financeiros e podiam portanto pôr em movimento em seu proveito apparelhos mais efficientes de publicidade. Os mesmos methodos com que se induziam os basbaques á acquisição denecessaria de artigos superfluos, foram applicados no regime da democracia liberal, como processos de propaganda politica para apanhar votos. Mesmo nos paizes mais adeantados e onde mais diffundida é a cultura popular, o espectaculo das eleições, que os campeões do liberalismo apontavam como modelares, era a mais impressionante lição de coisas sobre a irrealidade e a immoralidade de toda a organização eleitoral, baseada no suffragio universal directo e promiscuo.

Outra perversão da democracia determinada pelo liberalismo foi a confusão do principio da temporariedade dos mandatos republicanos, com a idéa extravagante da limitação compulsoria do tempo de serviço ao Estado, por aquelles que a nação considerava os mais capazes para continuarem no exercicio das investiduras que lhes haviam sido conferidas. Evidentemente, a noção do mandato temporario envolve apenas a garantia da opportunidade do povo manter ou substituir nos cargos electivos os seus governantes e legisladores. Estipular que a renovação indefinida desses mandatos esteja em contradição com os postulados do systema republicano, implica forçosamente uma restricção da liberdade do povo na escolha dos seus mandatarios, o que equivale a uma negação inequivoca do que ha de mais essencial na democracia.

O Brasil até 10 de novembro de 1937 permaneceu sob o dominio das heresias doutrinarias, que corromperam no seculo XIX o conceito democratico e fizeram do chamado governo do povo pelo povo a forma mais segura e mais commoda de despotismo oligarchico. O Estado criado pelo novo estatuto nacional veiu inaugurar entre nós um regime essencialmente democratico e dentro de cuja orbita a Nação tem possibilidades de propulsionar a evolução tranquilla das suas instituições politicas, em harmoniosa parallela com o desenvolvimento da sua cultura e dos traços peculiares do seu genio caracteristico. Entre o conceito autoritario e a idéa democratica não ha antagonismo algum. Nada justifica a crença supersticiosa de que o Estado democratico deva ser um Estado fraco. A idéa da organização estatal e de um modo mais geral ainda qualquer concepção de existencia organica da sociedade basea-se na autoridade.

E' impossivel conceber em qualquer plano de existencia uma organização que não se baseie na superposição hierarchica dos valores. Essa ascendencia natural e inevitavel dos elementos mais capazes de dirigir sobre os que devem collaborar na vida nacional pela adaptação espontanea ao imperativo da autoridade, longe de ser anti-democratica, é imprescindivel á existencia de uma verdadeira democracia. Ninguem deve ser excluido da comparticipação na vida publica. Mas para que cada um possa compartilhar das actividades collectivas da Nação, é necessario que a sua situação se exerça na esphera em que ella pode ter efficacia.

A desegualdade evidente dos individuos, no tocante ás suas possibilidades de acção civica, determina automaticamente a orbita em que cada um pode operar em beneficio da collectividade e portanto em prol dos seus proprios interesses individuaes. O Estado autoritario realiza essa coordenação harmoniosa de todas as forças da nacionalidade e por meio de um systema representativo, calcado nas realidades da vida social, permitte que todos os elementos cooperem na medida das suas aptidões e em proporção ás responsabilidades que effectivamente têm no conjunto do dynamismo nacional.

Finalmente a eliminação das formações partidarias e de todas as organizações politicas que se inculcavam como intermediarias entre o povo e o Estado permitte realizar-se a identificação deste e da Nação. Nessa união consubstancial concretiza-se o que ha de mais essencial e vital no systema democratico. Com a Constituição de 10 de novembro o Brasil pode encaminhar-se para essa democracia authentica, de que o Estado autoritario, personificado na ascendencia do poder presidencial, é o instrumento efficaz de realização da vontade nacional.

TOPICOS

O PEIXE

COMEÇA hoje a venda do pescado a domicilio acondicionado em caixas thermicas, de modo que a população seja servida de um alimento hygienicamente puro.

A iniciativa agora posta em pratica só merece os applausos geraes.

A insistencia dos envenenamentos provocados pelo peixe deteriorado, muitas vezes mesmo com o desconhecimento do vendedor, merecia uma medida radical de modo a ser assegurada a saude do consumidor com o maximo de elementos de segurança quanto á salubridade do producto exposto á venda.

Não se diga que o preço do peixe, graças á iniciativa da inauguração da venda nas carrocinhas thermicas, vae encarecer. Para não se dar esse phenomeno a Prefeitura já isentou taes vehiculos de todos os impostos e o Ministerio da Agricultura tem empenhado todos os esforços para dotar a cidade de um serviço de abastecimento de peixe á altura dos nossos fóros de civilização. E que o conseguiu ahi está na venda que hoje se inaugura em todos os bairros.

OBRAS INACABAVEIS

O Departamento de Obras da Prefeitura, attendendo ás constantes reclamações dos moradores, resolveu, em boa hora, iniciar o calçamento de certas ruas, proseguindo em outras os trabalhos já encetados e que não tiveram seguimento por varias razões.

Acontece, no emtanto, que esse serviço está sendo feito a passo de kagado, peorando, quasi sempre, o transito de pedestres e vehiculos dado o accumulo de material nos meios fios e os buracos no espaço destinado aos bondes e automoveis. Desejando melhorar a esthetica dessas ruas cariocas, a municipalidade aggravou o mal estar dos seus habitantes. Por que motivo não apressar o calçamento, já que foram approvadas as obras e as respectivas verbas?

OS "GANGSTERS" DO SIGMA

CONCLUIDAS, em parte, as investigações da policia sobre os acontecimentos da madrugada do dia 11 do mez findo, patenteia-se toda a covardia dos sicarios integralistas. Em poder dos mashorqueiros, foram apprehendidos os planos de assalto ás residencias dos membros do governo constituido, evidenciando, em seus detalhes, methodos só empregados por ladrões e "gangsters" em casos semelhantes. O cuidado com que foram traçadas as plantas dessas casas, a disposição do ataque tudo emfim, diz bem do intento sanguinario dos bandidos verdes que pretendiam colher de surpresa, na calada da noite, as victimas designadas pelo odio de Plinio Salgado.

Longe de agirem como revolucionarios que encaram de frente os perigos de uma aventura, os milicianos do sigma, alistados na pusilanimidade do chefe, recorreram aos expedientes usados, até agora, somente, pelos criminosos vulgares.

Não fôra o ignominioso caracter da intentona e esse aspecto revelado pelo inquerito bastaria para ferretear os seus autores como authenticos meliantes, méros assassinos, embuçados na idéa de Deus, Patria e Familia.

RECENSEAMENTO DEMOGRAPHICO

TUDO se apresta para que o recenseamento demographico do paiz, a realizar-se em 1940, não seja, apenas, um calculo censitario, mas o arrolamento real da população da Republica. Das operações desse genero, já realizadas no Brasil, somente a primeira, que se verificou em 1872, foi na verdade, recenseamento demographico no qual se não abusou — e nem mesmo, talvez, se usou — do artificio do calculo para supprir as falhas da operação. A que se realizou em 1890 apresentou já sensiveis vicios, que se aggravaram na processada mais tarde, sob a incisiva pergunta — Quantos somos? — que ficou sendo dolorosa interrogação para a realidade do censo e resposta precaria, com o abuso das formulas de calculo do crescimento das populações, formulas essas que nem mesmo nas regiões de população estavel e densa dão sempre resultados exactos, mas que em paiz como o nosso são tudo, o que ha de menos seguro, de menos preciso, de menos realidade em relação ao objectivo collimado. Se essas formulas fossem de resultados indubitaveis não se comprehenderia a necessidade das operações censitarias de arrolamento das populações, tão difficeis e tão custosas quão necessarias para evidenciar a fallibilidade, maior, ou menor, dos referidos calculos.

O Estado Novo, porém, vae se entregar, com coragem e a certeza de exito, á tarefa de realizar recenseamento demographico do paiz tão exacto quanto possivel. Para isso está realizando trabalhos preliminares confiados á direcção habil do sr. Carneiro Felippe, que se impoz, pela sua cultura, pela sua capacidade administrativa e por um sem numero de qualidades, para levar a bom termo essa missão delicada, na qual cabe ao sr. Teixeira de Freitas a parte technica, em que se especializou, conquistando nella o mais justo renome.

De todos os brasileiros se deve esperar collaboração efficaz afim de que o futuro recenseamento da nossa população faça luz completa sobre os aspectos demographicos da Republica, de vez que todas as demais estatisticas indispensaveis aos bons governos, ás administrações proficuas, repousam sobre essa.

Realizando recenseamento honesto, real, da nossa população, o Estado Novo contribuirá de modo vigoroso para nos impôr ao conceito dos que, examinando as condições do nosso paiz, sob os seus varios aspectos, só podem formar juizo definitivo a respeito com o estudo dos numeros exactos das suas estatisticas.

A "SEMANA INGLEZA" NAS ESCOLAS MUNICIPAES

A instrucção publica municipal está preparando uma reforma no ensino de modo a transferir as folgas das quintas-feiras para os sabbados, dando assim dois dias de suéto á criançada e a todo o professorado. E' a instituição da semana ingleza no abc.

A idéa não deixa de ser feliz.

O descanso durante dois dias seguidos é muito mais efficiente do que o parcellamento das quintas-feiras e dos domingos.

Pensa tambem a instrucção publica municipal acabar com as férias de junho. Estas, este anno pelo menos, vão começar em breve, e não devem ser supprimidas por agora. O uso faz lei. E é velho o systema dessas férias no ensino municipal. O professorado e os paes dos alumnos já contam com esses dias e, com antecedencia, na sua maioria, tomaram iniciativas contando com os filhos em casa. Supprimil-as, no momento, não trará beneficio algum ao ensino nem ás professoras, nem aos alumnos, nem mesmo á Municipalidade.

Fiquemos com a "semana ingleza" que é uma excellente idéa a pôr em pratica.

HONTEM NO CATTETE

O presidente da Republica recebeu hontem, no Palacio do Cattete, os presidentes das associações de empregadores e dos syndicatos, organizadores da manifestação realizada no dia 13 de maio, ao chefe da Nação, de accordo com os desejos de s. ex. que quiz apresentar-lhes seus agradecimentos. Esteve presente o sr. João Carlos Vital, ministro interino do Trabalho, bem assim o general Francisco José Pinto, chefe do gabinete militar do presidente da Republica.

— No Palacio do Cattete estiveram hontem, em conferencia e despacharam com o presidente da Republica, os srs. Fernando Costa, ministro da Agricultura e Oswaldo Aranha, ministro das Relações Exteriores.

Actos do governo

O presidente da Republica assignou os seguintes decretos:

NA PASTA DA JUSTIÇA

Nomeando o bacharel Oswaldo de Moraes Bastos, interinamente, 5. procurador publico adjunto, durante o impedimento do effectivo; e Rivadavia Sampaio, official de justiça do juizo da 1.ª vara dos Feitos da Fazenda Publica, interinamente, durante o impedimento de um serventuario effectivo.

Exonerando José Leopoldo de Assis Albernaz, de secretario da Imprensa Nacional por opção pelo cargo de official administrativo da mesma repartição.

Promovendo no Corpo de Bombeiros, a 1.º tenente, o 2.º Deodoro Duque Cesar e a 2.º tenente, o aspirante Diomenes Marques, o primeiro por antiguidade e o segundo por merecimento.

Concedendo aposentadoria ao guarda civil Victor José da Silva.

Mandando aggregar pelo prazo de um anno, ao Estado Maior do corpo a que pertence, o 2.º tenente da Policia Militar Pedro Mattos de Almeida.

Concedendo a graça do perdão, aos sentenciados Deocleciano Thales Vianna, condemnado pelas justiças militares: Pedro Anthero Brandão, condemnado pelas justiças do Districto Federal: João Oswaldo Aradt, condemnado pela justiça do R. Grande do Sul; Saul Junqueira de Medeiros, condemnado pela justiça de Minas Geraes; e Pedro Altivo dos Reis, condemnado pel justiça de São Paulo; e commutando para o grão minimo a pena a que foi condemnado pelas justiças de Minas Geraes, o sentenciado José Candido Silvestre.

Concedendo a medalha de distincção de segunda classe, aos soldados da Policia Militar: Waldemar Silva, por haver salvo da morte a menina Ruth, em risco de perecer soterrada pelo desabamento do predio á travessa Cassiano, nesta capital, em 23 de fevereiro de 1936; e Cesario Manoel da Silva, por ter salvo da morte a uma senhora que, ao tomar um trem da Central do Brasil, na estação de Todos os Santos nesta capital, fôra arrastada pelo mesmo trem.

Declarando extinctos, os cargos vagos excedentes: tres da carreira de archivista; um da carreira de attendente; e sete da carreira de inspector de alumnos.

NA PASTA DA EDUCAÇÃO

Declarando extinctos por se acharem vagos os cargos excedentes: dois de professores cathedraticos do Collegio Pedro II e dois da carreira de escripturario.

Concedendo reconhecimento ao Instituto Santa Marcellina, com séde na capital de São Paulo, e á Escola Paulista de Medicina, com séde na capital do mesmo Estado.

Nomeando: o dr. José Thiers Pinto, em commissão, assistente da cadeira de clinica dermatologica e siphyligraphica da Faculdade de Medicina da Universidade do Brasil; o dr. José Victor Rosa, em commissão, assistente da cadeira de radium e radio K. da referida Faculdade e Universidade; o engenheiro Miguel Ramalho Nova, em commissão, assistente da cadeira de mecanica precedida de elementos de calculo vectorial, da Escola de Engenharia da Universidade, em commissão, assistente da cadeira de estatistica, economia politica e finanças, da Universidade do Brasil; o engenheiro civil Domingos Octavio Jacobina Lacombe, em commissão, assistente da cadeira de mecanica applicada, bombas e motores hydraulicas, da referida Escola da mesma Universidade: o engenheiro civil Francisco de Assis Basi- mesma Escola e Universidade; o dr. Celso Machado de Aquino, em commissão, assistente da cadeira de clinica neurologica da Faculdade de Medicina de Porto Alegre; o dr. João de Saboya Barbosa, interinamente, professor cathedratico da cadeira de desenho do Internato do Collegio Pedro II.

Aposentando o dr. Oscar Frederico de Souza, no cargo de professor cathedratico.

Concedendo exoneração a Maximiliano Ximenes e a Clodomiro Franco de Andrade Junior, inspectores federaes e de estabelecimentos de ensino secundario em S. Paulo.

Promovendo ás classes immediatamente superiores: os officiaes administrativos Raul Ferreira da classe I e Edmundo de Araujo Libero, da classe J.

Designando interinamente e em commissão, inspectores federaes de ensino secundario: Manoel Paes de Oliveira Filho, no Districto Federal; o dr. Bigar Mucio Pinheiro Guimarães, Jefferson da Cunha e Francisco Elias Barbosa, em Minas Geraes; Maria Lucia Borba, em Pernambuco; e dr. Dermeval Lobão Veras, no Piauhy.

Transferindo, por conveniencia de serviço, do Ministerio da Agricultura para o da Educação, os estatisticos Manoel Guedes Quintella, Rubem da Silva Queiroz, Eduardo José Gonçalves e Oscar Oliveira Pereira de Mello.

Tornando sem effeito as designações de Epaminondas Martins, Nelson Etienne Donat e Aniceto Mascheroni, para inspector de ensino secundario, respectivamente no Districto Federal, Espirito Santo e Minas Geraes.

NA PASTA DA FAZENDA

Promovendo á classe immediatamente superior o archivista da classe G, Manoel Pedro da Silva e nomeando archivista da classe G, José João Pereira Beck.

DECRETOS-LEIS

O presidente da Republica assignou decretos-leis:

Concedendo aposentadoria ao bacharel Victor Manoel Nunes, ficando ao mesmo asseguradas as vantagens pecuniarias em cujo gozo se acha, de accordo com o que foi concedido ao director da Secretaria do Estado da Guerra, coronel honorario Laurentino Lago, por decreto-lei n. 223, de 27 de janeiro ultimo.

Abrindo pelo Ministerio da Educação, o credito especial de 34:438$900 para pagamento de despesas de material proveniente de fornecimentos e serviços realizados nos exercicios de 1931, 1934, 1935, 1936 e 1937, em diversas repartições dependentes do mesmo Ministerio.

Autorizando o Ministerio da Guerra a entregar ao Estado da Bahia o Forte de S. Pedro, situado na cidade de Salvador, devendo o Estado da Bahia, doar á União as fazendas Cascão e Berandyba, no bairro de Santo Antonio, afim de nellas sediar o novo quartel das forças federaes, devendo a permuta se realizar depois que o Estado da Bahia effectuar nas mesmas fazendas de accordo com as especificações fornecidas pelo Ministerio da Guerra, que fiscalizará os trabalhos, as seguintes obras no valor total de 2.000:000$000: um estadio em campo de exercicios, uma piscina, um agrupamento de casas para officiaes e sargentos, e bem assim, acquisição de um campo de instrucção nas immediações para a guarnição federal.

O TEMPO

PREVISÕES PARA O PERIODO DAS 18 HORAS DE HONTEM AS 18 HORAS DE HOJE

Districto Federal e Nictheroy — Tempo: Bom. Nevoeiro. Temperatura: estavel á noite e ligeira elevação de dia. Ventos: de sueste a nordeste, frescos por vezes.

Estado do Rio de Janeiro — Tempo: bom. Nevoeiro. Temperatura: estavel á noite e ligeira elevação de dia.

Estados do Sul — Tempo: bom nublado por vezes. Nevoeiro. Temperatura: em elevação. Ventos: de sueste a nordeste, frescos por vezes.

Previsões validas para o trajecto da estrada de rodagem Rio-São Paulo das 18 horas de hontem ás 18 horas de hoje.

Tempo: bom, com nebulosidade. Nevoeiro. Temperatura: estavel á noite e ligeira elevação de dia. Ventos: de sueste a nordeste, frescos por vezes.

DIARIO CARIOCA
EXPEDIENTE
Propriedade da S. A. DIARIO CARIOCA

DIRECTORES:
Horacio de Carvalho Junior
J. B. Martins Guimarães

CHEFE DA REDACÇÃO:
Danton Jobim

Endereço telegraphico: DIARIO CARIOCA — Telephones: Gabinete do Director 22-3923 — Administração, 22-3035 — Redacção, 22-1559 e 22-2922 — Officinas, 22-0824 — Assignaturas, 22-3018 — Gravura, 22-1735

PUBLICIDADE, 22-3018

ASSIGNATURAS:

Para o Brasil:		Para o exterior:	
Anno	50$000	Anno	80$000
Semestre	30$000	Semestre	45$000

Venda avulsa: Capital, $200; Interior, $300
Aos domingos, $200 — Interior, $300

E' cobrador autorizado o sr. J. L. de Carvalho.

INSPECTORES VIAJANTES
Percorrem o interior do paiz a serviço desta folha os srs. Romualdo Perrota e Murillo Macedo, nossos inspectores autorizados.

CORRESPONDENCIA
Toda a correspondencia com valor ou sobre assumptos que entendam com assignaturas e outros de interesse da administração deve ser dirigida ao gerente do DIARIO CARIOCA

REPRESENTANTE EM B. HORIZONTE
OSWALDO MASSOTE

CINEMA

Porque culpar a mulher que ama, não a um, mas a varios homens? em "Veneno" — O grande film de Charles Boyer — Debate-se esse empolgante aspecto social do amor! — Será apresentado segunda-feira no São Luiz

Michele Morgan, abandona-se nos braços de Charles Boyer numa das sequencias mais tropicaes do film "Veneno", que Ufa-Art Films vae estrear no cinema São Luiz, segunda-feira proxima

Joel Mc Crea e Frances Dee não queriam trabalhar juntos!...

Se, ha alguns annos atrás, um director cinematographico tivesse a "audacia" de convidar um casal para formar a dupla romantica de um film, provocaria por certo os mais variados commentarios dos "prophetas" de Hollywood: "Vae ser um fracasso!". "Onde já se viu marido e mulher trabalharem juntos?!". "Mas que desatino!" "E' a morte da illusão!". "Isto é..."

"Isto é rotina!", — disse um dia Frank Lloyd, o director que sente prazer em abrir precedentes. — "Um homem e uma mulher que se amam de verdade na vida real têm que ser, forçosamente, optimos amantes no mundo da téla!"

E, para provar o dito com o feito, elle trabalhou sem descanso até conseguir que Joel Mc Crea e Frances Dee, "o casal mais invejado de Hollywood", quebrassem a jura feita no dia do casamento e aceitassem os principaes papeis de "Uma Nação em Marcha", a espectacular super-producção que a Paramount vae apresentar na téla do Plaza na proxima semana.

O resultado offereceu a Lloyd "a razão em bandeja de prata": como dizer os americanos, quaes interpretações existem mais admiraveis do que a do heroico Ramsay Mc Kay, levada a cabo por Joel Mc Crea, e a de Justine, desempenhada por Dee.

Warner Oland leva a sério o seu papel de detective Charlie Chan!

Não ha quem não conheça Charlie Chan, ou melhor, Warner Oland. Desde que appareceu como o criador do papel de Fu-Man-Chu', Varner Oland como que se compenetrou de sua ascendencia mongolica, apesar de escandinavo que é elle.

E quando se metteu na pelle de Charlie Chan, tantas vezes tem sido elle Charlie Chan que quasi se compenetrou da realidade de sua propria pessoa, não mais como Warner Oland, mas como sendo o detective da republica amarella.

Tambem, em seis annos, já tem sido nada menos de dezeseis (16) vezes Charlie!

Gostou do papel, e até estudou chinez! Naturalmente vem se aprofundando na philosophia confuciana.

Digamos que aliás tem sido para elle de uma grande ajuda o joven Keye Luke, que nos seus films tem apparecido fazendo o papel, tanto que já não bebe, não fuma e não joga — apesar de que vamos vel-o em um film da 20th. Century Fox — "Charlie Chan em Monte Carlo", onde o ambiente é todo de havana, de champagne e de panno verde.

"Charlie Chan em Monte Carlo" — a novella que nos diz de um crime commettido no Grande Casino, onde ha mil suspeitos! E' Charlie desvenda, com o auxilio de seu filho, havendo no correr das aventuras um delicioso romance de amor jogado por Robert Kent e Virginia Field.

"Rosalie" vae mostrar, 6ª-feira, no Metro, Nelson Eddy, cadette de West Point, amando Eleanor Powell no espectaculo mais sumptuoso do anno

Nelson Eddy, garboso, cadete de West Point, e Eleanor Powell, princeza-bailarina, em "Rosalie", que o "Metro" vae estrear depois de amanhã. Em baixo, Eleanor e "boys"

A Academia de West Point com sua rapaziada forte, alegre, amorosa, e um reino imaginario, um seductor paiz de mil encantos, chamado Romanza — eis os ambientes onde se desenvolve a historia cheia de musica e repleta de mil e um motivos de belleza, de "Rosalie", o film que o Cine Metro vae, finalmente, apresentar 6ª feira proxima, já depois de amanhã, para satisfazer a curiosidade de um mundo de fans de Nelson Eddy, de Eleanor Powell e do genero de comedias musicaes, do qual "Rosalie" é sem duvida um dos mais legitimos exemplos, além de ser, sem contestação, o film mais sumptuoso da presente temporada. Em "Rosalie" temos Nelson Eddy, garboso, bonitão, como um cadete de West Point perdido de amores por uma princeza, mas uma princeza americanizada, Eleanor Powell... O film tem outros elementos excellentes e todos defendem performances deliciosas: Frank Morgan, Ilona Massey, Edna May Oliver, Billy Gilbert e, entre outros, o bailarino Ray Bolger. 250 bailarinas ensaiadas por Albertina Rasch dão extraordinaria belleza e vibração a varias deslumbrantes sequencias de "Rosalie", que, desejamos esclarecer, não é um film-revista, absolutamente: é uma comedia musical, genero grande espectaculo, versão aprimorada de um espectaculo de Ziegfeld. A musica, lindissima (e que bella emoção ella constitue através da voz de Nelson Eddy!), é de Cole Porter.

"Viver" — O maior film italiano do momento com Tito Schipa — O tenor de fama mundial vae ser exhibido no Cinema Alhambra, segunda-feira proxima

Tito Schipa o grande nome da scena lyrica mundial tambem foi attraido para o cinema. E se revelou um actor de facil adaptação aos moldes da arte das imagens. Seu film "Viver!" — premiado em Veneza — é considerado uma obra-prima da industria italiana de films, marcando, de modo decisivo, o renascimento da mesma, poz em relevo os dotes de Schipa para a téla.

O argumento narra a historia de um tenor que vive devotando-se á sua arte e á sua filha, uma linda joven de dezoito annos. Elle tivera uma existencia cheia de aventuras galantes. Vivia num meio de prazeres e tentações. Quando a filha sae do convento onde estava internada, o pae extremoso receia trazel-a para o meio artificial em que vivia. Modifica, por isso, o seu circulo de relações. Mas a filha acaba se apaixonando pelo seu melhor amigo, um rapaz doidivanas. Elle se oppõe ao casamento e soffre o rude golpe de vêr a filha abandonal-a para seguir o homem que elegera... Começa para o tenor um periodo de tristezas. Viaja para esquecer a filha. Seu nome torna-se cada vez mais famoso... até o momento em que reconhece o erro da sua obstinação e se inclina deante dos factos..

Tito Schipa soube compor maravilhosamente esse papel. Vive com intensidade o papel desse pae amargurado e canta com uma ternura admiravel a canção "Torna Piccina Mia" com a qual se reconcilia com a filha num momento altamente dramatico do film!

"Viver!" titulo euphorico para um film que exalta a mocidade e o amor, será apresentado por Ufa-Art Films, segunda-feira, no Alhambra.

A mulher de hoje, conquista o homem por meios muito differentes dos usados ha algumas decadas...

Katharine Hepburn e Cary Grant

As nossas avós, seduziam pelas suas attitudes de meninas ingenuas, pelos muchochos, pelo silencio, pelos suspiros, mas, nunca tinham o direito de uma livre escolha, ou de dar o primeiro passo... Gostavam de uma pessoa, e deviam esperar que essa pessoa o notasse... Não lhe sera permittido dar a primeira palavras... Hoje o caso é muito differente...

E, um grande exemplo dessa mudança é focalizado em "Levada da Breca", film da RKO Radio, que o Odeon exhibirá a partir do proximo dia 13.

Nesse film Katharine Hepburn vive o verdadeiro typo da mulher moderna: audaciosa, decidida, e... cheia de experiencia...

Que lhe importa que Cary Grant deva casar no dia seguinte com uma outra, se ella o ama?

O remedio é afastal-o dessa outra, nem que seja necessario recorrer á uma féra! E, é justamente o que ella faz! O unico perigo no emtanto, é que Cary em vez de ir prra os braços da outra, vá parar no hospicio!... Mas, muito melhor assim! Porque no hospicio elle estará mais isolado, e ella irá ter com elle!

O successo sensacional do concurso de "Ella Merece Musica"

O concurso que a empresa do Broadway promoveu para o lançamento do formidavel film musical "Ella merece musica" vem obtendo um successo sensacional, já se contando, em dois dias apenas, milhares de respostas. A urna existente na sala de espera daquelle cinema recebe diariamente centenas de coupons dos espectadores que, encantados com a producção admiravel de Jack Hylton, votam na canção do seu agrado, desejosos de obter o cobiçado permanente para o corrente anno.

Aliás, "Ella merece musica" não precisaria dessa nova attracção para vencer. E' um film magnifico, cem por cento musical, cujas canções e musicas são, sem excepção, formidaveis.

Até domingo, o Broadway continuará a offerecer ao publico um programma digno dos "fans" cariocas, principalmente daquelles que adoram o jazz.

DOENÇAS DO ESTOMAGO INTESTINOS, FIGADO E NERVOSAS — RAIOS X.
PROF. RENATO SOUZA LOPES
Regimes dieteticos. Obesidade. Diabetes. São José, 83-6.º — Tel. 22-7227

Alice Faye e Tony Martin, companheiros na realidade, companheiros na téla!

"As 3 Moças Sabidas", que veremos 2ª-feira, no Palacio

"Sally" é a adoravel "blonde" Alice Faye, que ao lado de seu sympathico esposo, deliciar-nos-á com lindas canções, canções nunca até hoje ouvidas; tambem, com um "duo tão attraente, poderia ser o contrario?

Além do "querido casal", temos outros artistas de valor e de attracção publica, que apparecerão segunda-feira no Palacio, no film "3 Moças Sabidas".

"Irene" a comica e "desengonçada" ruiva Joan Davis, tambem conhecida pelo apelido de "Pernas de Borracha" ou seja "Charlie Chaplin Feminina". E' verdadeiramente formidavel, tendo alcançado com a sua agilidade hilariante cada vez maiores successos! O seu 1º film para a 20th Century-Fox, foi "Avião mysterioso" onde trabalhou ao lado de nossa querida e pequena "estrella" Jane Withers, tendo dahi em deante tomado o rumo da fama.

O seu optimo trabalho em "Não me Queiras Tanto" fel-a ganhar um papel muito mais importante em "3 Moças Sabidas".

A seguir, temos "Mary" que é a "3ª moça sabida", a "Pimentinha" da 20th Century Fox, de olhos vivazes da côr do jambo, e tez "morena". O seu exito em "Segunda Lua de Mel" foi tão grande, ao lado de Loretta Young e Tyrone Power, que não seria possivel esquecel-a, quando escolhiam o elenco deste film.

A attraente Louise Hovick tambem tomará parte, assim como Jimmy Durante, Gregory Ratoff, Barnet Parker J., Edward Bromberg, e o importante "provocador de gargalhadas" Fred Allen da broadcasting.

Oito formidaveis canções, especialmente feitas para Alice Faye e Tony Martin, serão ouvidas, sendo pois, um film que ninguem deve perder.

Musica, alegria, amor e gargalhadas á vontade.

"3 Moças Sabidas" será o triumpho dos triumphos das comedias musicadas, e a sua estréa será muito em breve no Palacio, onde é anciosamente esperada pelos seus "fans".

Não percam pois, o cartaz da proxima semana no Palacio!

"Ainda estou rindo a mais não poder... E' mil vezes mais engraçada do que todas as comedias em voga até o momento"!

Edward Robinson, numa scena de "Um simples assassinato"

Assim terminou sua critica sobre "Um Simples Assassinato" (Slight Case of Murder) o chronista do Filmhourhalen, da Suecia. E, aqui entre nós, para fazer um scandinavo rir "até não poder mais" é preciso, mesmo, haver muita graça, muito incidente inesperado e de comicidade irresistivel...

Mas não foi só elle. Outro sueco, chronista do Filmbilden, escreveu: "O tumulto de riso mais espantoso e completo que já ouviu!"

Por sua vez, o consagrado Carlos Borcosque, de Sintonia, de Buenos Aires, iniciou assim, sua critica: "Uma esplendida caricatura da vida dos gangsters. Film repleto até não poder mais de comicidade e incertezas!"

Viola MacDonald, do Advertiser, de Adelaide, Australia, assim escreveu: "Uma trama maravilhosa, com uma das idéas mais originaes que já chegaram até a téla. Robinson empresta sua apreciada subtileza a seu excitante papel. Esse film fará Historia!".

No emtanto, em "Um simples assassinato" estão, além de Robinson, protagonista dos mais horripilantes dramas sobre o banditismo nos Estados Unidos, mais os seguintes, conhecidissimos sicarios: Harold Huber, Allen Jenkins, George E. Stone, Willard Parker, John Litel, Eric Stanley, Bobby Jordan, Paul Harvey, Joe Dawning, etc.

Com esses interpretes e uma trama que "exige" nada menos de cinco massacres, cinco mortes violentas (quasi uma batalha campal), muito tiroteio, assaltos, roubos e outras violencias, "Um Simples Assassinato" será a mais completa comedia de todos os tempos, cheia de situações irresistiveis de comicidade, não dando, positivamente, a mais ligeira folga ao espectador.

A partir de segunda-feira, esse surpreendente espectaculo iniciará, no Novo Broadway, suas exhibições, para multidões!

Dr. Water B. Moreira
Molestias de utero, ovarios, partos e operações
RES.: FERREIRA DE ANDRADE, 12 — Tel. 29-2160
CONS.: ARCHIAS CORDEIRO N. 198-sob.

Os incidentes pittorescos e maliciosos do film da Ufa "Licença sob palavra" — que o Odeon vae exhibir, segunda-feira proxima

Iwa Wanja, numa pose tentadora do film da Ufa — "Licença Sob Palavra", que o Odeon estreará segunda-feira proxima

O publico carioca terá deante dos olhos, a partir de segunda-feira proxima, uma pellicula differente de tudo quanto tem visto até hoje. Embora se desenrole durante a Grande Guerra, o film nada tem de bellico. Não serão vistos combates e todos esses quadros dantescos das "carnificinas collectivas. E' até um film sob certos pontos de vista, humoristico. Narra a passagem de um pelotão por Berlim. Os homens querem visitar a cidade. O tenente lhes dá licença sob palavra. Se não voltarem elle poderá ser fuzilado... Tendo por "support" tal situação, o film nos dá em rapidas pinceladas de uma naturalidade de documentario, visões de uma cidade em tempo de guerra.

Dr. José de Albuquerque
Affecções sexuaes masculinas, venereas ou não. Tratamento da
IMPOTENCIA EM MOÇOS
R. DO ROSARIO, 172, de 8 ás 19 horas.

CARTAZ DO DIA

SÃO LUIZ — "Vogas de Nova York" (United com Warner Baxter, e Joan Bennet. — Horario: 2 — 4 — 6 — 8 e 10 horas

PLAZA — "Folias á Bordo" (Paramount) com Dorothy Lamuor. — Horario: 2 — 4 — 6 — 8 e 10 horas.

METRO — "Almas Bravias" (Metro Goldwyn) com Wallace Berry, Virginia Bruce e Dennis O' Keefe" — Horario: 1/2 dia — 2 — 4 — 6 — 8 e 10 horas.

PALACIO — "Dupla do Barulho" (Ufa Art Films) com Danielle Davieux e Henry Garat. — Horario: 2 — 3.40 — 5.20 — 7.00 — 8.40 e 10.20 horas.

ALHAMBRA — "Arunña" (D. F. B.) com Haokill. — Horario: 2 — 3.40 — 5.20 — 7.00 — 8.40 e 10.20 horas.

ODEON — "O Esquadrão Branco" (Alliança) com Fosco Ginchetti. Horario: 2 — 4 — 6 — 8 e 10 horas.

IMPERIO — "Sublime Mentira" (Alliança) com Isa Miranda — Horario: 2 — 4 — 6 — 8 e 10 horas.

PATHE' PALACIO — "Bulldog Drummond" (Paramount) com John Barrymoure e Louise Campbell. — Horario: 2 3.40 — 5.20 — 7.00 — 8.40 e 10.20 horas.

BROADWAY — "Ella Merece Musica" (Broadway Programma) com Jack Hilton e sua famosa orchestra. Horario: 2 — 3.40 — 5.20 — 7.20 — 8.00 e 10.20 horas

REX — "Redemoinho de 1938" (Universal) com John King e Barbara Read. Horario: 2 — 3.40 — 5.20 — 7.00 — 8.40 e 10.20 horas.

CENTRO

ELDORADO — "Rainha Victoria" e "Uma Moça de Pulso".

PARISIENSE — "O Homem Perfeito" e "O Mundo Fusinou-me a Matar"

OPERA — "Anjo".

METROPOLE — "Não me queiras tanto" e "Vingador Corajoso".

PATHE' — "O Vagalume".

POPULAR — "Crime e Castigo", "Fugitivo da Ilha do Diabo" e "Pontaria Fatal".

FLORIANO — "Heróes sem Gloria" e "Many Valewska".

PARIS — "Emile Zola".

S. JOSE' — "O Prisioneiro de Zenda".

IRIS — "Ali Babá é Bon Bola" e "Tiroteio Infernal"

IDEAL — "Segunda Lua de Mel".

MEM DE SA' — "Paggliacci" e "A Volta de Jimmy Valentine".

LAPA — "Prisioneira do Marido" e "Sonata ao Luar".

BAIRROS

POLYTHEAMA — "Folias de Radio City" e "Prisões sem Grades".

GUANABARA — "Uma Moça de Pulso e "Confessa ou Morre.

NACIONAL — "Ella e o principe e "O Homem de 40 grãos".

PIRAJA' — "A Marca de Fogo".

VARIETE' — "O Homem Perfeito e Cadeira n. 13".

IPANEMA — "Assim é Hollywood" e "Um Crime Unico".

AMERICANO — "Um Milhão por um Marido" e "Attrador Invencivel".

ATLANTICO — "Segunda Lua de Mel".

RIO BRANCO — "Noites sem Fim" e "Almas no Mar".

CENTENARIO — "Ella tem It" e "Mascara de Seda".

AVENIDA — "Assim é Hollywood".

AMERICA — "Fortaleza do Silencio".

BRASIL — "Peccado dos Filhos" e "Um Crime Unico".

D. PEDRO — "Astucia contra a Força" e "Cruzador Mysterioso".

BANDEIRA — "Flirt" e "Noite Triumphal".

GUARANY — "Fogo sobre a Inglaterra" e "Miss Leng em Hollywood".

APPOLO — "O Amor Sempre Vence" e "Ciganos á Moderna".

S. CHRISTOVÃO — No Theatro da Vida" e "Cow-Boy Cantor".

TIJUCA — "No Theatro da Vida" e "A Mão da Justiça".

VILLA ISABEL — "Paggliacci" e "Lua de Amor".

VELO — "Ella tem It" e "O Thesouro Occulto".

SMART — "Amores mal Parados" e "Tratantes atarantados".

CATUMBY — "Lutador Destemido" e "Alegre e Feliz".

HELIOS — "Casta Suzana" e "O Sinete do Crime".

EDISON — "Carmen" e "Heróes sem Gloria"

HADDOCK LOBO — "Lafitte, o Corsario" e "Passaporte Nupcial".

GRAJAHU' — "Intriga e Amor" e "Mulher sem Rumo".

MARACANÃ — "Moça de Expediente" e "O Valle das Sombras".

FLUMINENSE — "O Amor é uma Delicia" e "Moça de Expediente".

SUBURBIOS (CENTRAL)

MEYER — "Quando o Amor Trabalha" e "Estranhos em Lua de Mel".

MASCOTTE — "Melodia da Broadway de 1938" e "O Mysterio do Cabaret".

PARA TODOS — "Querer é Poder" e "A Historia começou á Noite".

PALACIO-VICTORIA — "A Noite Tudo Encobre" e "A Cadeira n. 13".

BEIJA-FLOR — "Em Busca da Felicidade" e "Comprando Barulho".

PIEDADE — "Batalha em Segredo" e "Desmascarando um Impostor".

ALPHA — "Almas no Mar" e "Vaqueiro da Fuzarca".

MODELO — "Paggliacci" e "Na Bocca do Lobo".

MADUREIRA — "Traição de Caudilho" e "Um Milhão por um Marido".

SUBURBIOS (LEOPOLDINA)

PARAISO — "3 Homens e Um Cavallo".

RAMOS — "Talhado para Campeão" e "Esquerda da Lei".

ORIENTE — "Maria Bonita" e "Vamos ao Prado".

PENHA — "Ventura Roubada" e "O Dobro ou Nada".

SANTA CECILIA — "Amor em Budapest" e "4 Dias de Terror".

TURF

JOCKEY CLUB BRASILEIRO

Para as reuniões de sabbado e domingo proximos, no Hippodromo Brasileiro, foram hontem organizados os programmas seguintes:

Sabbado:

1ª carreira — Premio "Realengo" — 1.200 metros — Reis 3:500$000 — Atuman 50 kilos — Harpagão 48 — Industrial 56 — Violet le Duc 51 — Maragato 48 — Uricana 48 — Adaga 48 — Lalta 51 — Cuba 48.

2ª carreira — Premio "Uraquitan" — 1.400 metros — 3:500$000 — Kong 50 kilos — Yóra 49 — Filhinho 52 — Madureira 52 — Estrellita 50 — Coroada 50 — Clipper 56 — Mercurio 48 — Cannes 48.

3ª carreira — Premio "Quincas Borba" — 1.500 metros — 3:500$000 — Canto Real 50 kilos — Ufal 52 — Punhal 52 — Miss Bá 56 — Xamete 53 — Jardim 56 — Bill 53.

4ª carreira — Premio "Oitichi" — 1.600 metros — Reis 3:500$000 — Marechal 54 kilos — Fogueada 53 — Toby 56 — Picuhy 52 — Carassu' 54 — Fidelité 50 — Enio 48 — Uraquitan 54 — Baleada 55 — Katurno 53 — Casanova 50.

5ª carreira — Premio "Tejo" — 1.600 metros — 3:500$000 — Nhandi 55 kilos — Sabre 52 — Sylpho 53 — Barnabé 52 — Nuncio 56 — Soissons 54 — Jardineira 50 — Turi 51 — Oitibó 48.

6ª carreira — Premio "Parodia" — 1.500 metros — 4:000$ — Ugeré 4" kilos — May Be 53 — Auditor 48 — Catu' 52 — Paratigy 51 — Premiado 56 — Quincas Borba 52 — Bomsuccesso 51 — Dominó 50.

Premios do betting: "Oitichi" — "Tejo" — "Parodia".

Domingo:

1ª carreira — Premio "Funny Boy" — 1.400 metros — 10:000$ — Flirt 52 kilos — Relator 54 — Cinelandia 52 — Valmy 54 — Dona Boa 52 — Yokosuka 52.

2ª carreira — Premio "Mossoró" — 1.400 metros — 10:000$ — Sugestivo 54 kilos — Fé 52 — Araribá 52 — Brazador 54 — Ubaina 52 — Miragaio 54.

3ª carreira — Premio "Tia King" — 1.500 metros — 6:000$ — Murupi 55 kilos — Aripuru' 55 — Gagé 55 — Agelario 55 — Nhô Nico 55 — Aprompto Junior 55 — Braúna 53 — Esterlina 53 — Grey Girl 53 — Castella 53 — Malabá 53 — Nicolau 55.

4ª carreira — Premio "Tomate" — 1.500 metros — 4:000$ — Africana 53 kilos — Piracuama 55 — Raio de Sol 55 — Brincadeira 53 — Nerone 55 — Sassi 53 — Cadete 55 — Pinhal 55 — Oitichi 55 — Susan 53.

5ª carreira — Premio "Serinhaem" — 1.600 metros — Reis 4:000$000 — Pasos Largos 58 kilos — Barriorreo 53 — Refalosa 50 — Calotê 56 — Arquero 49 — Miss Praia 50 — Alubia 52 — Magno 56.

6ª carreira — Grande Premio "Cruzeiro do Sul" — (2ª prova da triplice coróa) — 2.400 metros — 100:000$000 — Buru' 55 kilos — Sucuruvy 55 — Qué tal? 55 — Afortunado 55 — Doyatangá 53 — Saphinha 53 — Tóca 53 — Ornamento 55.

7ª carreira — Premio "Xenon" — 1.600 metros — 4:000$ — Quinau 52 kilos — Mondesir 52 — Ninon 48 — Urussanga 54 — Nababo 50 — Raio do Luar 52 — Ijuhy 50 — Sugador 50 — Oran 58 — Kadjar 48.

8ª carreira — Premio "Jequitibá" — 1.600 metros — 4:000$ — Alter Ego 55 kilos — Ortruda 53 — Uyrapara 49 — Queni 51 — Ouro Velho 55 — Finis Dreno 54 — Mandarim 58 — Micuim 52 — Satania 51.

Premios do betting: "G. P. Cruzeiro do Sul" — "Xenon" — "Jequitibá".

Mudou de tratador

O cavallo Finis Dreno mudou hontem de cocheiras.

O filho de Dreadnought, que pertence ao sr. Gervasio Seabra, foi confiado aos cuidados do tratador J. Baptista Ribeiro.

Mais dois de São Paulo

Juntamente com Obuz, Nuncio e Tana, chegarão hoje á nossa cidade os animaes Nababo e Agelario, pensionistas do tratador Adolpho Bernardini.

Chegou Armando Rosa

Procedente de S. Paulo chegou hontem á nossa capital o jockey Armando Rosa.

Ao contrario do que foi noticiado o freio patricio não trouxe em sua companhia os animaes Obuz, Nuncio e Tana.

Esses parelheiros sómente hoje serão desembarcados em nossa cidade.

Jockey Club Brasileiro

RESOLUÇÕES DA COMMISSÃO DE CORRIDAS

A Commissão de Corridas em sessão realizada hontem, tomou as seguintes resoluções:

a) — suspender por duas reuniões o jockey Gonçalino Feijó, por infracção do artigo 168, do Codigo de Corridas, no Premio "Sassi", da reunião do dia 28 de maio ultimo;

b) — suspender por uma corrida o jockey Reduzino de Freitas, por infracção do artigo 174 do Codigo, no Premio "Midi", da reunião do dia 29;

c) — suspender por quatro reuniões o aprendiz Herculano Soares, por infracção do artigo 174, do Codigo, no Premio "Myrthée", da reunião do dia 29;

d) — permittir, novamente, a inscripção do cavallo Lieury;

e) — registar o compromisso de montaria para a egua Doyatangá no Grande Premio "Cruzeiro do Sul", feito pelo responsavel do mesmo com o jockey Pedro Gusso Filho;

f) — chamar á Secretaria hoje, ás 17 horas, os jockeys Justiniano Mesquita, Lazos Mezaros, Reduzino de Freitas, Pedro Gusso Filho, Humberto Herrera, e os aprendizes Orlando Serra, Antonio Dias, Pedro Simões e Claudemiro Pereira;

g) — tornar sem effeito o contrato feito pelo Serviço de Remonta do Exercito com o jockey Geraldo Costa;

h) — ordenar o pagamento dos premios das reuniões de 21 e 22 do mez p. findo.

Dona Annita passou a novo dono

O turfman sr. Arnaldo Martins adquiriu hontem ao criador paranaense Carlos Dietzsch a potranca Dona Annita, uma filha de Sendero e Recusa, castanha, de 2 annos de edade.

São esperados de São Paulo

De São Paulo são esperados ainda nesta semana os seguintes animaes: Utagal, Maroncito, Onicó e o crack inglez Pizarro, todos pensionistas do tratador Luiz Conzi.

Deixou a Remonta

Deixou hontem de prestar seus serviços á Remonta do Exercito o jockey Geraldo Costa. O freio patricio escindiu amigavelmente o contrato de montaria que havia firmado com aquella dependencia do nosso Exercito.

Vem ultimar a venda dos seus productos

E' esperado amanhã de São Paulo o turfman sr. Erasmo de Assumpção.

O criador paulista vem ultimar as negociações já entaboladas para a venda dos seus productos de dois annos, filhos de Violator e Silver Image.

Associação de Chronistas Desportivos

CONCURSOS DE PALPITES — TURF

Com o resultado da corrida realizada domingo ultimo, ficou sendo a seguinte a classificação dos concorrentes inscriptos nos concursos abaixo:

TAÇA "OLIVAL COSTA"

1—Hugo Balloussier .	59—87
2—J. L. Costa Pereira	59—87
3—Nestor C. Pereira .	58—87
4—A. Corrêa	51—85
5—Homero Campista .	51—85
6—A. Bastos	53—80
7—Manfredo Liberal .	49—79
8—Oscar de Carvalho	54—78
9—Corrêa Locks ..	50—73
10—Oscar Medeiros ..	49—71
11—M. Valle Junior .	42—71
22—José de Affonseca	43—69
13—Manoel Miró	42—63
14—Moacyr Aguiar . .	39—61

Record de pontos — 140$000 — Manoel Miró.

De pontos por dia de corrida — Média 1,28 — A. Corrêa e Homero Campista.

TAÇA "A NOITE"

1—A. Bastos	76
2—Nestor C. Pereira ..	74
3—J. L. Costa Pereira .	74
4—Corrêa Locks	73
5—A. Corrêa	72
6—Homero Campista . .	72
7—Oscar de Carvalho ..	71
8—Hugo Balloussier	70
9—Manfredo Liberal . .	67
10—Oscar Medeiros	66
11—José de Affonseca . .	60
12—Manoel Miró	55
13—Moacyr Aguiar	53
14—M. Valle Junior	53

LIVRARIA ALVES
Livros collegiaes e academicos

Theatro

OS SAMBAS DE DÉO MAIA EM "SEMPRE SORRINDO...", NO RECREIO

Na revista de Luiz Peixoto e Gilberto Andrade em scena no Recreio, tem de tudo. Graça, sentimento, fantasia, humorismo. Toda a Companhia tem accentuada actuação em todo o espectaculo destacando-se Oscarito, Déo Maia, "a mulata millionaria" que estreou ao lado de Appolo Corrêa, tem tres numeros em ducto com o "Tamborim", além do numero formidavel das "4 Mulatas", com Zezé, Alzira Almeida e Rosa Sandrini, e o samba "Não póde ser" de Vasseur, que ella canta magistralmente com as "girls", na cortina. Essa é uma das grandes attracções de "Sempre sorrindo..."

"OS SANTOS DA MARQUEZA" SERA' UMA PARODIA ENGRAÇADISSIMA DE EPOCA HISTORICA", NOS DISSE A ACTRIZ ANTONIETTA MATTOS

Está fixada a estréa de Alda Garrido e sua nova Companhia, para o proximo dia 10, no theatro Carlos Gomes, com a burleta-fantasia "Os Santos da Marqueza", de Paulo Orlando. A "estrella" brasileira organizou um elenco em que figuram os comicos Manoelino Teixeira, Estevão Mattos e Procopinho, um naipe de actrizes festejadas e gracioso corpo de "girls", dirigido pelo bailarino-chansonnier Carlos Lisboa. Antonietta Mattos é um elemento destacado do elenco.

FESTIVAL DE RESTIER JUNIOR, NO CARLOS GOMES

Realiza-se, hoje, em duas sessões, no theatro Carlos Gomes, o grandioso festival do actor Restier Junior, applaudido artista patricio e elemento destacado da Companhia Procopio Ferreira.

Em ambas as sessões, haverá actos variados, com os melhores artistas de Radio e de theatro, que desfilarão no palco do theatro Carlos Gomes.

Esses elementos, festejados e queridos do publico são: Déo Maia, Apollo Corrêa, Isa Rodrigues, Alzirinha Camargo, Sylvio Caldas, Durvalina Duarte, "Grande" Othello, Norma Geraldy, Jorge Fernandes, Oswaldo Borga, Humberto Pinto e outros.

"LES MOUSQUETAIRE AO COUVENT", HOJE NO MUNICIPAL

Mais uma opera comica que deu a volta ao mundo e conta suas representações em francez e em todas as linguas por milhares e milhares será levada hoje á scena no Municipal pela Companhia Franceza que, com tamanho agrado do publico occupa o nosso principal theatro.

"Les Mousquetaires au Couvent" data de 1880. São seus autores Paul Perrier e Jules Prevel que fizeram o libreto, e Louis Varney que fez a musica, essa musica deliciosa que depressa se popularizou e foi cantada por toda a parte.

A FESTA DE OSCARITO A 15 SERA' O MAIOR ACONTECIMENTO THEATRAL DESTE ANNO

Oscarito está preparando para a noite de 15 do corrente, em duas sessões, o seu gigantesco espectaculo, de arte que tambem será o de despedida da Companhia Luiz Iglezias-Freire Junior, que nessa noite deixará o popular theatro da Empresa Pinto seguindo para uma "tournée" a São Paulo. Além das ultimas representações de "Sempre sorrindo...", haverá, nas duas sessões, dois actos variados com o concurso de Aracy Côrtes, Aida Garrido, Vicente Celestino, Orlando Silva, Manoelino Teixeira, Barbosa Junior, Estevão Matos, Antonietta Mattos, Pedro Celestino, Manezinho Araujo, Jorge Murad, Procopinho, Cordelia e Placido Ferreira e muitos outros. Os bilhetes para este festival já se acham á venda.

O COMMENTARIO DA NOITE

Procopio ensaiava muito nervoso a peça que irá hoje á scena na festa do actor Restier Junior, quando a certa altura gritou:

— Quem é aqui dentro o rei do cobre?

E o Vianninha, ponto, do buraco, respondeu:

— Sou eu

O CARTAZ DE HOJE

RIVAL — "Fontes luminosas", comedia, ás 20 e 22 horas, com Dulcina.

GLORIA — "O ultimo Guilherme", comedia, ás 20 e 22 horas, com Jayme Costa

CARLOS GOMES — "O rei do cobre", comedia, ás 20 e 22 horas, com Propozio

JOÃO CAETANO — "Jurity", opereta, ás 20 horas, com Gilda de Abreu e Vicente Celestino.

RECREIO — "Sempre sorrindo..." revista, ás 20 e 22 horas, com Oscarito, Isa e Déo Maia.

Informações Financeiras e Commerciaes

MERCADOS

CAMBIO

Libra 85$680 — Dollar 17$300

Hontem, o cambio operava calmo, com o Banco do Brasil, comprando a 85$680 sobre Londres e a 17$300 sobre Nova York. Assim ficou, no primeiro fechamento.

Reabriu e fechou, inalterado.

O BANCO DO BRASIL AFFIXOU AS SEGUINTES TAXAS

Letras a 90 dias — Libra, . .

PARA COMPRAS

85$180 e dollar 17$270.

A' vista: Libra 85$680; dollar 17$300; marco (compensação), 5$720 e peso argentino, papel 4$450.

Cabogramma: Libra 85$730 e dollar 17$310.

O BANCO DO BRASIL AFFIXOU AS SEGUINTES TAXAS DE CAMBIO PARA DEPOSITO

A' vista: Libra 87$180 dollar, 17$600; franco $490; escudo, .. $792; marco (compensação), .. 5$870; florim 9$750; franco suisso 4$023; Idem, belga 2$982; peso argentino, papel 4$750; uruguayo 7$900; lira, $929 e corôa tcheca $620.

OS BANCOS ESTRANGEIROS AFFIXARAM AS SEGUINTES TAXAS

Allemanha (R. Mark) 7$080 a 7$085; Idem, (R. Mark) 4$150; Polonia 3$500; Suecia 4$510 a .. 4$550; Dinamarca 3$970 a 3$950; Japão 5$130 a 5150, Hespanha, 2$200 e Portugal $810 a $825.

CAMARA SYNDICAL

Médias de Cambio Livre

A' vista: Londres 9/$295; Paris $496; Italia $892; Allemanha (Rg. Mark) 4$130; (V. Mark), 5$865; (U. Mark) 4$169; Portugal, $818, Belgica, (papel) $594; (ouro) 3$005; Suissa, 4025; T-Slovaquia, $620; Nova York, . . 17$620; Uruguay 7$900; Buenos Aires, 4$753; Hollanda 9$745 e Japão 5$231.

MOEDAS

Libra	103$108
Libra Sul Africana . .	98$500
Dollar	20$456
D. Canadense	19$829
Franco	$640
Franco belga	$630
Escudo	$962
Peso argentino	5$295
Peso uruguayo	8$585
Reichsmark	4$555
Lira	$924
Yen	5$700
Florim	10$490
Zloty	3$950
Dinar	$418

OURO FINO

O Banco do Brasil comprou a gramma de ouro fino a 22$500.

O CAMBIO NO EXTERIOR

Abertura de Londres sobre N. York, 4.95.31 e fechamento .. . 4.95.25.

Abertura de Nova York, sobre Londres 4.95 1/8.

TITULOS

O mercado de titulos funccionou hontem em condições mais animadas, cujos negocios foram feitos em vulto desenvolvido sobre a maior parte dos valores em actividade, que ficaram calmos.

Ficam suspensas durante o mez de junho as transferencias na Caixa de Amortização das apolices da União nominativas:

CAFE'

TYPO 7 — 11$000

O mercado cafeeiro, hontem, operava calmo e com os preços em baixa.

Venderam-se durante os trabalhos 3.275 saccas, contra 3.088 ditos de vespera e o typo 7 era cotado á 11$000 por 10 kilos.

Fechou este mercado mal collocado e calmo.

COTAÇOES POR 10 KILOS

Typo 3, 12$000; typo 4, 12$500; typo 5, 12$000; typo 6, 11$500; typo 7, 11$000 e typo 8 10$500.

Pauta semanal; café commum, 1$200; Idem, fino, 2$000.

MOVIMENTO ESTATISTICO

Entradas 6.655saccas. Embarques 18.908. Consumo local, 1.000 tendo em stock 461.724; Idem, anno passado 671.459 ditas.

ALGODÃO

Hontem, o mercado de algodão operava estavel.

Os negocios foram mais activos e os preços corriam nas bases de vespera.

Fechou este mercado com os seguintes dados:

Entradas 60. Saidas 470, tendo em stock 7817 fardos.

COTAÇOES POR 10 KILOS

Seridó: typo 3, 43500; typo 4, 43$ a 43$500. Sertões: typo 3, 41$000 a 42$000; typo 5, 38$ a .. 39$500. Paulista: typo 5, 35$ a 36$000.

ASSUCAR

Esse mercado, hontem, regulava sustentado. As negociações eram de algum vulto e os preços corriam nas bases de vespera.

Fechou com os dados que se seguem: Entradas 1.320. Saidas 5.818, tendo em stock 36 270 saccos.

COTAÇOES POR 60 KILOS

Brano crystal 54$ a 55$; Demerara 53$ a 53$500 e mascavos, 39$000 a 40$000.

Demonstrações sem compromisso na Casa

EDESIO GUIMARÃES

Praça Tiradentes, 60 — Loja
Tel. 22-2446

O DIARIO CARIOCA publica diariamente UM COUPON

Basta reunir 10 COUPONS de 10 dias differentes (não precisam ser seguidos) para obter um cartão com direito a concorrer ao sorteio mensal sem Nenhum Dispendio e Sem Mappas.

COMPLETE O CONFORTO DO SEU LAR !

A troca dos coupons pelos cartões para o Sorteio do corrente mez, será feita na Praça Tiradentes, 77 — DIARIO CARIOCA — De 12 ás 18 horas, diariamente. SORTEIOS MENSAES QUE SERÃO REALIZADOS NOS DIAS 10 DE CADA MEZ, ÁS 15 HORAS, NA SEDE DA "INVICTA S. A.", NA RUA S. PEDRO, 170 — TERREO.

Junho -- 1938
Coupon N.
1
CONCURSO DO DIARIO CARIOCA

Aos interessados do interior do Concurso do DIARIO CARIOCA

PARA QUE POSSAM, COM A MAIOR BREVIDADE, SER ATTENDIDOS, QUEIRAM ENVIAR-NOS UM ENVELOPPE SELLADO, SUBSCRIPTANDO O NOME DO CONCORRENTE, A RUA, A CIDADE E O ESTADO.

Porte simples $400
Porte registado . . . . . 1$200
Porte expresso . . . . 1$600

ESCREVAM NO ENVELOPPE A PALAVRA "CONCURSO" PARA SEREM ATTENDIDOS PROMPTAMENTE

Concurso de Chapinhas das Aguas São Lourenço

Durante o periodo de tres mezes a começar em 1.º de Junho e a terminar em 31 de Agosto estará aberto este concurso para os garçons de Hoteis, Casinos, Restaurantes, Bars e Cafés, situados no Districto Federal, Petropolis e Nictheroy e carros restaurantes da Estrada de Ferro Central e Leopoldina.

Sendo distribuidos os seguintes premios:

1.º Premio 1:000$000 reis ao garçon e 10 caixas d'agua á casa.
2.º Premio 500$000 reis ao garçon e 5 caixas d'agua á casa
3.º Premio 250$000 reis ao garçon e 3 caixas d'agua á casa
4.º Premio 150$000 reis ao garçon e 2 caixas d'agua á casa
5.º Premio 50$000 reis ao garçon e 1 caixa d'agua á casa

Maiores detalhes procurar os depositarios fornecedores ou o escriptorio da Empreza de Aguas São Lourenço, á Rua Visconde Inhaúma, 60-1.º andar.

Movimento de vapores

ESPERADOS

Recife e esc., "Chuy" . .	1
Buenos Aires e esc., "High Princess"	1
Hamburgo e esc., "Cap. Arcona"	1
Buenos Aires e esc, "M. Rosa"	1
Porto Alegre e esc., "Mantiqueira"	1
Itajahy, e esc., "Totoya" .	1
Belém e esc., "Cte. Alcidio"	2
Belém e esc., "Santarém"	2
Hamburgo e esc., "Gen. Artigas"	2
Porto Alegre e esc., "Maceió"	2
Buenos Aires e esc., "W. World"	2
Buenos Aires e esc., "Amstelland"	3
Polonia e esc., "Uruguay".	3
Rotterdam e esc., "Farrapos"	4
Manáos e esc., "Almte. Jaceguya"	4
Buenos Aires e esc., "Pedro I"	4
Buenos Aires e esc., "Belle Isle"	4
Angra dos Reis e esc, "Aster"	4
Buenos Aires e esc., "A. Maru'"	4
Marselha e esc., "Florida"	4

A SAIR

Laguna e esc., "Miranda" .	1
Londres e esc., "H. Princess"	1
Porto Aelgre e esc., "P. de Moraes"	1
Hamburgo e esc., "Monte Rosa"	1
Aracaju' e esc., "Apody" .	1
Porto Aelgre e esc., "Aratimbó"	1
Laguna e esc., "Anna" .	1
Porto Alegre e esc., "Itaquicê"	1
Porto Alegre e esc., "Chuy"	1
P. Alegre e esc., "Tietê" ..	2
Noxa York e esc., "W. World"	2
Buenos Aires e esc., "G. Artigas"	2
Cabedello e esc, "Araraquara"	2
Manáos e esc., "Santos" .	3
São Francisco e esc., "Santarém"	3
Porto Alegre e esc., "Tambahu'"	3
Cabedello e esc., "Itatinga"	3
Recife e esc., "Maceió" ...	3
Amsterdam, e esc., "Amstelland"	3
Buenos Aires e esc., "Uruguya"	3
S. Francisco e esc., "Tutoya"	4
Porto Alegre, e esc., "Bury"	4
Belém e esc., "Itahyté" . .	4
Japão e esc., "Africa Maru'"	4
Buenos Aires e esc., "Florida"	4

QUER UM BRINDE?

Tome uma assignatura annual deste jornal por intermedio da "Eclectica", Av. Rio Branco, 137-1.º andar e receberá um interessante e valioso brinde.

Peça á Eclectica a lista dos brindes e dos jornaes e revistas do Brasil.

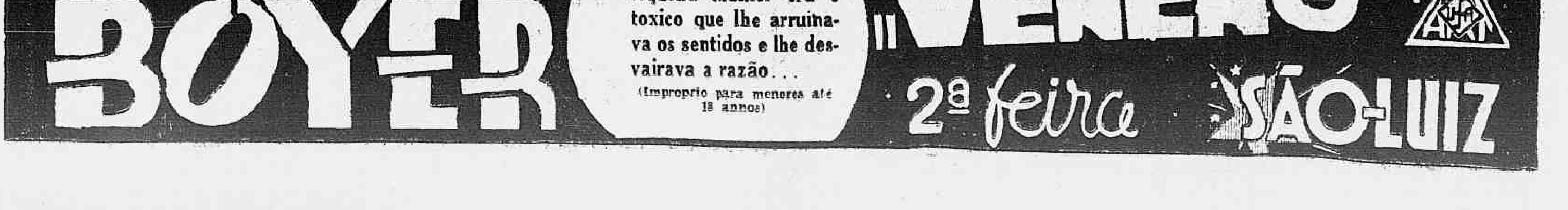

Os Brasileiros no Campeonato Mundial

PARIS, 31 — Iniciando-se já no sabbado os jogos finaes do torneio em disputa da Taça do Mundo, com a realização do jogo entre a Allemanha e a Suissa, em Paris, chegam diariamente os teams que vêm completar o seu treinamento perto dos pontos em que terão de ser realizados os primeiros jogos.

Os scratchmen cubanos, finalistas da zona da America Central, chegaram hontem a Cherbourg pelo "Queen Mary". Os cubanos terão como adversarios no primeiro match em Toulouse, no domingo, os players rumenos.

A França, apesar da sua primeira derrota, em jogos internacionaes desta temporada, frente ao scratch inglez, na semana passada, continua a nutrir esperanças, em vista do resultado hontem registado no amistoso Belgica x Yugoslavia, que terminou com um empate de dois goals.

A França e a Belgica jogam o seu primeiro match em Paris, no domingo. O team francez foi definitivamente escalado com esta constituição: goal-keeper — Dilorto; backs — Cazenave e Mattler; médios — Bourbotte, Diagne e Jordan; forwards — Courtois, Ignace, Nicolas, Hesserer e Veinante. Este é o mesmo team que jogou contra a Inglaterra, com duas excepções.

As reservas de ingressos para os jogos da Taça do Mundo, já passam de um milhão de francos. Para o jogo final em Colombes já foram reservados bilhetes no total de duzentos e cincoenta mil francos, assim como para o jogo Allemanha x Suissa.

A venda adeantada de bilhetes para o jogo Brasil x Polonia em Strasburgo já passa de trinta mil francos.

Todos os jogos terão inicio ás 16 horas (13 horas no Rio), excepto as semi-finaes, que começarão ás 17 horas (14 horas do Rio). — (U. P.).

NIEDERBRONN, 31 (Edward G. de Pury, enviado especial da United Press, junto ao scratch brasileiro). — (A's 13 horas). — Os jogadores brasileiros realizaram esta manhã o seu melhor treino individual, desde que se acham concentrados nesta pequena localidade.

O tempo hoje voltou a melhorar e a temperatura tornou-se mais quente. Durante noventa minutos os players brasileiros realizaram exercicios de gymnastica, corrida a pé e de pular corda. O treino terminou com uma corrida de velocidade até o "Grande Hotel".

Todos os players demonstraram mais uma vez que estão em excellentes condições physicas. O jogador Leonidas, cuja presença frente aos polonezes no proximo domingo pode ser considerada hoje como certa, está completamente restabelecido da dor de ouvido e palestrou alguns minutos com o correspondente da United Press, dizendo:

"O treino de hoje veio provar que todos nós já estamos nos sentindo bem acclimatados. Nenhum dos jogadores está resfriado, embora os primeiros dias tenham constituido para nos uma prova bem dura. Acredito que a selecção nacional do Brasil, jamais esteve melhor do que actualmente. Creio firmemente nos meus companheiros. Sabemos perfeitamente que teremos de lutar domingo contra um team formidavel, que venceu a maior parte das suas competições internacionaes. Quero entretanto, dizer aos meus compatriotas brasileiros por intermedio da United Press que elles poderão ter confiança em nós. Não esqueceremos no proximo domingo, durante um minuto sequer, que os olhos do povo brasileiro estão voltados para nós e por isso estamos todos determinados a lutar com o maximo das nossas forças. Tudo faremos para que os nossos compatriotas não fiquem decepcionados comnosco. Queremos ter o orgulho de mostrar ao mundo de que são capazes os footballers brasileiros".

Adhemar Pimenta, declarou a seguir: "Estou satisfeitissimo com o esplendido estado de saude dos players apesar da inclemencia do tempo. Todos elles possuem tanto vigor physico e boa disposição, que não necessitam descançar depois do almoço. Tenho que insistir com elles para que se deitem todas as noites ás dez e trinta, pois de outra forma ficariam acordados mais tempo e nem por isso ficariam fatigados no dia seguinte".

NIEDERBRONN, 31 (Serviço especial da United Press). — O treino em conjunto do scratch brasileiro será realizado amanhã, ás 10 horas, no stadium de Strasbourg.

O jogo terá a duração de 90 minutos e será assistido com o maximo interesse pelos principaes desportistas locaes.

Adhemar Pimenta espera assistir ao treino que os polonezes realizarão no mesmo local, na tarde de sexta-feira, afim de estudar a tactica dos mesmos.

VARSOVIA, 31—A julgar pela opinião manifestada por varios paredros do football polonez, o scratch brasileiro pode considerar-se desde já derrotado, pois as principaes personalidades em contacto com o seleccionado nacional acreditam francamente na victoria poloneza.

O team polonez que enfrentará os brasileiros no dia 5 de junho em Strasbourg, passou os ultimos cinco dias concentrado em Wosgrowiecz, uma pequena estancia hydro-mineral, nas proximidades da cidade de Poznan, onde os players permaneceram submettidos a exercicios individuaes e descançando a maior parte do tempo afim de se apresentarem na melhor fórma possivel deante dos brasileiros.

Ao contrario do que anteriormente fôra annunciado, os players polonezes sómente deixarão Wosgrowiecz amanhã, seguindo para Berlim, de onde proseguirão viagem com destino a Strasbourg, chegando a capital alsaciana na sexta-feira, 3 de junho.

O correspondente da United Press manteve longa correspondencia telegraphica entre Varsovia e Wosgrowiecz com o velho player Joseph Kaluza, o qual auxiliado por Joseph Spojda está treinando o team.

O technico Joseph Kaluza, declarou que o seleccionado nacional já está definitivamente escalado para enfrentar os brasileiros. Será o mesmo team que derrotou a Irlanda por elevado score, com excepção do center-half Washiewecz, o qual torceu um tornozelo. A sua posição será occupada por Erwyn Nytz, um dos melhores jogadores polonezes.

O seleccionado polonez que enfrentará os brasileiros, será definitivamente o seguinte:

Edward Madejewski; Wladyslaw Sceepaniak e Artur Galecki; Wilhelm Gora, Erwin Nytz e Ewald Dytko; Wilhem Piec, Leonard Pionteck, Scherfke, Ernesto Wilimewski e Gerhard Wodarz.

O technico Joseph Kaluza, declarou ainda á United Press que o team se encontra em excellentes condições e perfeita fórma, dizendo textualmente: "E' o mesmo quadro experimentado, que forneceu tão eloquente demonstração das suas possibilidades, nos jogos olympicos de Berlim."

Joseph Kaluza está plenamente confiante na victoria dos seus players, embora não esteja fazendo pouco caso dos brasileiros. Elle declarou ainda o seguinte:

"O team polonez está organizado de maneira, que a linha de frente poderosa e composta de rapazes jovens, seja reforçada por uma defesa constituida de players mais velhos e mais experimentados em jogos internacionaes. Os meus forwards deverão mostrar "temperamento" e combatividade, emquanto que a defesa representará o papel do mais velho, ostentando mais technica e sciencia, afim de repellir com methodo os ataques dos avantes brasileiros."

Joseph Spojda, o auxiliar do technico Kaluza, tambem é um optimista e acredita francamente na victoria da Polonia confiando especialmente no impeto e na agilidade da sua linha dianteira, para desclassificar os brasileiros.

Foram estas as suas palavras:

"O team polonez não restringirá a sua acção a planos preconcebidos. Elle sabe muito bem como adaptar-se ao estilo de jogo do adversario e como descobrir immediatamente os pontos fracos do team opponente. E' nisto que reside o maximo da nossa força."

O presidente da Liga Poloneza de Football, coronel Glabisz, que tambem seguirá para Strasbourg junto com a delegação nacional, disse que não desejava desfazer dos brasileiros, mas, que muito embora saiba perfeitamente que os players brasileiros são individamente optimos jogadores, sob o ponto de vista da technica e de jogo em conjunto, elles não poderão derrotar um team coheso e bem treinado.

Acredita-se nos circulos sportivos locaes, que no dia 5 de junho, os polonezes começarão o jogo contra os brasileiros mantendo-se durante os primeiros minutos em defensiva, afim de estudar devidamente a estrategia dos brasileiros, cujo estilo de jogo é para elles absolutamente desconhecido.

Os meios sportivos locaes contam firmemente com a victoria da Polonia, ou, na peior das hypotheses, com um empate no primeiro jogo.

A' United Press lamenta não poder fornecer a opinião dos players do scratch polonez, sobre o jogo contra os brasileiros, porque é rigorosamente prohibido aos mesmos fazer quaesquer declarações á imprensa ou ás agencias telegraphicas. Não obstante, parece, que todos elles confiam na victoria. — (U. P.).

NIEDERBRONN, 31 — (Por Edward G. de Pury, enviado especial da United Press junto ao scratch brasileiro) — O sr. Adhemar Pimenta seguiu hontem a tarde para Strasbourg, afim de conferenciar com os directores do "Strasbourg Racing Club" sobre o stadium do mesmo.

Adhemar Pimenta mostrou-se excellentemente impressionado, com as condições do campo e do grammado, que apezar das chuvas incessantes está quasi em perfeito estado, não estando nem demasiadamente amollecido nem duro demais, a previsão de que possa á ultima hora faltar qualquer cousa nos vestiarios, o technico brasileiro já mandou trazer todo o equipamento que os brasileiros usarão no domingo, para Strasbourg.

Depois de vistoriar meticulosamente o stadium do "Racing", Adhemar Pimenta, decidiu realizar amanhã um treino em conjunto no mesmo, entre os dois quadros brasileiros, para que os players se acostumem com o campo. O treino terá logar amanhã pela amanhã. O campo tem 110 metros de comprimento por 65 de largura.

Os jogadores polonezes são esperados em Strasbourg na proxima sexta-feira e realizarão um treino em conjunto na sexta-feira á tarde. — (U. P.).

PARIS, 31 — Foi escalado hontem definitivamente o seleccionado francez que enfrentará a Belgica nesta capital no dia 5 de junho:

Goal-keeper — **Laurenti di Lorto** — de 27 annos, com 1 metro e 75 centimetros de altura e 68 kilos de peso. E' o maior goal-keeper que a França possuiu depois da Guerra Muidial. Jogou 9 vezes como player internacional. E' keeper do Sochaux Football Club.

BACKS

Heitor Cazenave — 24 annos, uruguayo, nascido em Montevidéo. Tem 1 metro e 74 centimetros de altura e pesa 69 kilos. E' egualmente jogador do Sochaux e participou de 6 jogos internacionaes. Sua technica é perfeita e elle tem optimas qualidades para interceptar passes.

Etienne Mattler — 32 annos, 1 metro e 80 de altura e 85 kilos de peso. Esse é o "gigante" do scratch francez e o unico da turma, que tomou parte no Campeonato Mundial, realizado em Montevidéo. E' o captain do seleccionado e um jogador considerado como leal e correcto para com os adversarios. E' jogador do Sochaux e já tomou parte em 38 competições internacionaes.

HALFS

François Bourbotte — Tem 35 annos, altura de 1 metro e 35 e pesa 78 kilos. E' o half direito. E' nove vezes internacional e um player incansavel. E' o typo do jogador que não dá um minuto de folga ao adversario. O seu jogo de cabeça, é surpreendente.

Raoul Diagne — 27 annos, é negro senegalez, tendo sido criado em Paris, onde joga no team dos "millionarios", o Racing Club de Paris. E' um jogador experimentado que já jogou em todas as onze posições de um team. Até mesmo goalkeeper elle já foi. Actualmente é o half esquerdo. Tem 27 annos, 1 metro e 87 de altura e pesa 82 kilos.

Gusti Jordan — Center-half. Este é austriaco de nascimento e recentemente naturalizado francez. E' considerado um dos melhores center-half do continente. Joga no Racing Club, mede 1 metro e 75 e pesa 77 kilos.

FORWARDS

Roger Courtois — E' o extrema direita. E' suisso de nascimento. Mede 1 metro e 65 e pesa 68 kilos, considerado como um dos melhores jogadores da França. E' o ponto mais alto do team do Sochaux e tomou parte em 19 partidas internacionaes. Ainda no mez de abril, Courtois ficou gravemente machucado no jogo do Sochaux contra o Sete, receiando-se até bem pouco que elle não poderia tomar parte no campeonato mundial. Entretanto, as suas melhoras accentuaram-se e elle integrará domingo a selecção nacional.

Roger Ignace — Apesar de ter jogado como extrema direita do Metz F. C. integrará a selecção franceza como meia direita.

Jean Nicolas — O center-forward. Tem 25 annos, 1 metro e 75 e pesa 75 kilos. E' o segundo jogador da França e o melhor centro-avante. Já tomou parte em 22 competições internacionaes. Nicolas shoota optimamente com os dois pés, conseguindo goals até á distancia de 40 metros.

Tem sido entretanto, classificado de "medroso" pela sua timidez deante de players que adoptam o jogo carregado. E' o captain do Sochaux.

Oscar Heisserer — Tem 24 annos, 1 metro e 70 de altura e pesa 75 kilos. Nasceu na Alsacia e faz parte do Strasbourg F. C. E' o terceiro forward da França e o homem mais activo dentro do campo. E' capaz de travessar tres quartas partes do gramado somente para alcançar a bola. Costuma passar de boa vontade as bolas para os forwards melhor collocados na porta do goal adversario. E' seis vezes internacional.

Emile Veinante — Tem 31 annos, 1 metro e 72 e pesa 69 kilos. E' internacional 18 vezes e faz parte dos millionarios do Racing Club de Paris. E' o maior "tijoleiro" da França e o seu estilo de jogo approxima-se da tactica dos forwards inglezes. Apesar do seu estado de saude algo abalado ainda é optimo jogador. Veinante é tambem famoso pelos seus dribblings. — (U. P.)

NIEDERBRONN, 31 (Edward G. de Pury — Enviado especial da "United Press" junto ao scratch brasileiro) — Depois do treino realizado no domingo, os jogadores brasileiros passaram o dia de hontem entregues aos habituaes exercicios individuaes, limitados a gymnastica, luta simulada e corridas a pé. Ainda hontem a chuva continuou impiedosa, difficultando até mesmo os exercicios individuaes.

Como já é habito, o correspondente da "United Press" palestrou hontem longamente com Adhemar Pimenta, cuja gentileza para com a imprensa já se tornou proverbial. Falou-se no curso da palestra sobre a questão das "charges" e as substituições de jogadores durante as partidas, tendo Pimenta expressado a seguinte opinião:

"A differença entre as regras da Federação Internacional e as que são applicadas na America do Sul, constitue, sem duvida, uma desvantagem para os teams que vêm á Europa. No Brasil as charges não são permittidas e além disso lá podemos substituir durante um jogo até tres jogadores, collo-

(Conclue na 10ª. pagina)

Patesko

Realiza-se, Domingo, o Primeiro Treino Official Para o "VI Grande Premio Cidade do Rio de Janeiro"

No proximo domingo dia 5 de junho, entre 9 e 11 horas, será realizado no Circuito da Gavea o 1.º treino official para a prova que será realizada no proximo dia 12.

Depois do espaço de uma semana, dado aos volantes da terra para a revisão de suas machinas, após a carreira em busca da victoria que teve logar no domingo passado, ouviremos novamente no Trampolim do Diabo, o ronco estroante de seus bolidos, já agora em conjunto com os elementos da representação estrangeira.

Offerecerá por certo um aspecto grandioso o treino que será realizado no domingo proximo.

A REPRESENTAÇÃO ESTRANGEIRA

Até 6 do corrente, teremos nesta cidade todas as representações estrangeiras.

Arzani, chegará hoje ás 11 horas pelo "Monte Rosa". Pilotará na prova a sua Alfa Romeo de 3.800 cc., carro este que será o mais possante no pareo. Os fans de Arzani na Argentina, sua terra natal, confiam na victoria do grande volante portenho.

A 4, pelo "Florida" chegará Decarolli, o representante da França. Decarolli, um grande volante, será por certo, sobre a sua Maseratti de 3.000 cc. um serio competidor. Está classificado entre os fortes do pareo.

Pelo "Oceania", que aqui aportará no dia 5, virá Garabato, que com Arzani formará a equipe Argentina. Volante com varias victorias em sua patria, fará por certo uma brilhante figura, na prova do dia 12.

E finalmente o "Conte Grande", que aqui chegará no proximo dia 6, traz a seu bordo a equipe italiana, composta dos conhecidos azes do automobilismo universal Carlo Pintacuda e Mario Taddini. Pilotarão poderosas Alfa Romeo, do ultimo typo e quer pelos seus carros, quer por suas qualidades pessoaes figurarão por certo entre os mais fortes concorrentes ao VI Grande Premio Cidade do Rio de Janeiro.

A PROVA ELIMINATORIA

Será realizada no proximo dia 9 a prova eliminatoria para o VI Grande Premio Cidade do Rio de Janeiro, a qual consistirá em uma volta completa no Circuito da Gavea, que deverá ser feita no tempo maximo de 9 minutos.

NEWTON TEIXEIRA PARTIU POR ESTRADA PARA JUIZ DE FORA

O conhecido volante mineiro Newton Teixeira que mostrou no Premio Commendador Sabbado D'Angelo, qualidades que evidenciam vir a ser elle, uma vez ambientado com a Alfa Romeo 2.300 cc. que adquiriu, um volante de recursos, voltará a esta capital no proximo dia 11, afim de iniciar a sua preparação para o VI Grande Premio Cidade do Rio de Janeiro, no qual já se acha inscripto.

PAULO DE CARVALHO SEGUIU PARA S. PAULO

Seguiu por estrada de rodagem com a sua Chrysler o volante bandeirante Paulo de Carvalho.

Paulo, vae substituir o molejo de seu carro, o qual apresentou falhas no domingo p. passado, devendo voltar a esta capital no proximo dia 11.

3 CARROS DA ULTIMA FORNADA

Na prova do dia 12 estarão na pista tres carros da ultima fornada de suas fabricas. Alfa e Maseratti. Todos tres possuem 3.000 cc. de cylindrada com compressor, estando portanto dentro da formula internacional para 38, 39 e 40.

Pela primeira vez em pistas sul-americanas correrão estes carros que, aliás, foram lançados ha pouco na Europa. Pintacuda e Taddini pilotarão as suas Alfa e Decarolli, o representante da França, a Maseratti.

O ENCERRAMENTO DAS INSCRIPÇÕES

O Automovel Club do Brasil encerrará no proximo sabbado, dia 4, ás inscripções para a Gavea Internacional, não havendo nenhuma prorogação. A's 17 horas de sabbado estarão, pois encerrados os trabalhos da Commissão Sportiva, no que se refere ao recebimento de inscripções.

OS INGRESSOS A' IMPRENSA

O Automovel Club do Brasil communica aos chronistas sportivos que os ingressos fornecidos para a Gavea Nacional são validos para a prova do dia 12, não havendo nova distribuição.

Fluminense x Madureira e Bomsuccesso x Botafogo, os Cotejos de Hoje do Torneio Municipal

CONSEGUIRÃO OS SUBURBANOS REPETIR A FAÇANHA DO S. CHRISTOVÃO ? — OS TRICOLORES BUSCARÃO A REHABILITAÇÃO

Orozimbo e Santamaria, da linha de "halves" os excellentes integrantes do Fluminense

Hoje á noite, a Liga de Football do Rio de Janeiro dará proseguimento ao Torneio Municipal, fazendo realizar as seguintes pelejas: Fluminense x Madureira e Bomsuccesso x Botafogo.

O primeiro match está reunindo as maiores attenções não só por confrontarem-se duas equipes fortes e bem constituidas, como tambem por se acharem os gremios contendores aptos a offerecer ao publico um combate titanico e de difficil prognostico.

Os tricolores occupando o primeiro posto da tabella foram em seu ultimo compromisso derrotados pelo S. Christovão pelo surpreendente score de 3 x 0. Em busca de uma rehabilitação, o Fluminense irá ao local da luta, prompto para se rehabilitar perante seus fans. O Madureira, por sua vez, tendo abatido amplamente o Botafogo, mostra-se optimista quanto ao resultado da peleja, não escondendo seus defensores a inquebrantavel confiança que têm em manter a bella performance conseguida sobre os botafoguenses.

BOMSUCCESSO x BOTAFOGO

O cotejo entre as representações do Bomsuccesso e Botafogo a effectuar-se na cancha da Estrada do Norte, promette offerecer um desenrolar bem interessante. Ambos os esquadrões estão bem preparados, devendo proporcionar ao publico uma luta bem attraente.

Campeonato Brasileiro de Basket-ball

O ESTADIO BRASIL SERA' O LOCAL DESTE IMPORTANTE CERTAME

Nunca um campeonato nacional de basketball tem interessado tanto, quanto o que dentro em breve será effectuado nesta capital. Contando com a adhesão de diversos Estados, além de São Paulo e Paraná a F. B. B. tem o firme proposito de realizar o mais interessante campeonato brasileiro até agora effectuado.

Para isso, os dirigentes da entidade do Edificio Guinle vem se preparando activamente na expectativa de constituir um grande successo o Quinto Campeonato Brasileiro de Basketball.

O ESTADIO BRASIL O LOCAL DO CAMPEONATO

Attendendo ao grande interesse que despertará nos meios sportivos, a F. B. B. resolveu fazer effectuar os jogos no Estadio Brasil, local este, que será adaptado para a pratica do bola ao cesto. Com dependencias amplas, commodas e de visão bastante apreciavel, o centro sportivo da Feira de Amostras está apto a acolher grande assistencia.

SUL AMERICA CAPITALIZAÇÃO

A mais importante Companhia de Capitalização da America do Sul

AMORTIZAÇÕES DE MAIO

No sorteio de amortização realizado hontem, foram sorteadas as seguintes combinações:

BKO QUV MET JAY PCZ UIO

AVISO IMPORTANTE — ALTERAÇAO DA HORA DO SORTEIO

Communicamos aos Srs. Portadores de Titulos e ao Publico em Geral que, afim de permittir a sua immediata divulgação pelos vespertinos, OS SORTEIOS DE AMORTIZAÇAO, a partir do corrente mez, SERAO REALIZADOS A'S 14 HORAS, em vez de ás 15 horas.

Todos os titulos em vigor, portadores de uma das combinações supra, serão immediatamente amortizados pelo capital garantido a que têm direito.

SÉDE SOCIAL: RUA DA ALFANDEGA, 41 - Esquina Quitanda (Edificio Sulacap)
Inspectores e Agentes em todo o Brasil

Cassini, em Carta Endereçada Ao DIARIO CARIOCA, Esclarece Certos Factos Que Ainda Eram Desconhecidos do Publico Sobre o Incidente Com Luiz Canedo

Recebemos:

"Rio de Janeiro, 31 de maio de 1938.

Illmo. sr. chronista Sportivo do DIARIO CARIOCA — Cordiaes saudações.

Não fosse a attenção de que sou credor por parte de innumeros amigos e, certamente, aqui não viria, afim de solicitar-lhe a acolhida para a presente.

Como o amigo deve se recordar, antes da corrida automobilistica — Gavea dos Nacionaes, incidente rumoroso envolveu meu nome deixando minha reputação á mercê de commentarios menos acertados, por parte de quem desconhece o referido incidente, em seus detalhes. Este caso, não fosse a publicidade que mereceu deixando-me como réo, jámais teria de minha parte a menor referencia, pois, acima de tudo, sempre me prezei em ser sportistas. E elle, infelizmente, não se encontra, como veiu a publico, dentro das normas que sempre mereceram minha attenção.

Mas, meu caro, vamos ao que nos interessa: em 20 de maio deste, o sr. Luiz Canedo, vindo á minha pessoa e allegando grande difficuldade financeira, solicitou-me a quantia de ..... 5:700$000. Como garantia propoz-me o seguinte: dar-me-ia um recibo de quitação de sua Alfa Romeo tornando a garantia do trato entre nós feito e consentiria que eu a pilotasse na Gavea dos Nacionaes e na Gavea Internacional.

A divida, porém, não ficaria resgatada. Accedendo ao proposto, tratei de arranjar-lhe o dinheiro solicitado. Dias após, fui informado de que o sr. Canedo estava em negociações com a Alfa Romeo. Fiquei surpreso, muito embora possuisse o recibo de quitação de venda e, bem assim, dois outros dos proprietarios de origem. E' necessario que frize um pormenor — Tres dias após de se achar servido, o sr. Canedo appareceu com nova proposta e que era a substituição do recibo por um contrato, assignado em duas vias. Appello para o testemunho dos senhores dr. Fabio de Andrada e Pedro Santa Lucia, pois nenhum obstaculo fiz no suggerido, promptificando-me a assignar o contrato e rasgar o recibo. De posse do informe de que a Alfa estava sendo negociada, tratei de averiguar o que havia, decorrendo após certificar-me da veracidade do que soubera, as providencias por mim adoptadas: validação e registo do recibo em meu poder e apprensão, por mim mesmo, do carro. Horas depois, no mesmo dia, fui sciente de que estava sendo considerado como um "ladrão", pois o sr. Canedo se incumbiu de espalhar uma versão contraria á verdade dos factos. Acto continuo, enderecei-me ao Automovel Club do Brasil, onde, certificando-me de que pessoas estranhas ao corpo social e director do club me emprestavam aquella qualidade, tratei de esclarecer o assumpto.

Alliás, neste instante, attendendo a uma solicitação do sr. Hugo Mello, fui acareado com o sr. Canedo na presença de outras pessoas, entre estas o sr. Pedro Santa Lucia, confirmando elle (Canedo) o que commigo combinára e acima ficou esclarecido.

Accordámos, neste momento, de que á tarde eu seria reembolsado do meu dinheiro, devolvendo-lhe o carro.

Qual não foi minha surpresa ao ter sciencia de que o sr. Canedo havia offerecido uma queixa crime, afim de adquirir o carro. E o dinheiro que eu lhe havia entregue?

Estava disposto mesmo a ir ao Judiciario, quando a interferencia do 3º delegado auxiliar tudo solucionou, sendo o carro restituido e eu reembolsado do que havia dispendido.

Quanto á penalidade que me foi imposta, dizem que sua procedencia está no facto de "ter me aproveitado da necessidade de um amigo, querendo comprar uma Alfa Romeo de valor de 40:000$000 por 5:700$000."

Não cogito desta parte. Quero só esclarecer o que houve, afim de dar uma satisfação áquelles que privam de minha amizade e são conhecedores da lisura com que sempre procedi e procedo em minha vida commercial e particular.

Mas, a todos que virem a presente, deixo uma pergunta: analysando-se o facto em si, imparcialmente, qual o lesado? Eu que, de boa fé e melhor vontade, servi ao sr. Canedo, não corri na Gavea e ainda fui penalizado pelo Automovel Club, ou o sr. Canedo, que usufruindo as vantagens que lhe proporcionei, não soube cumprir a palavra empenhada? Qual de nós dois o culpado? Eu com minha boa fé ou elle, com sua habilidade nada honrosa, fugindo ao trato feito? Que nos julgue a opinião publica.

Certo meu caro chronista, de que serei merecedor do obsequio de ver a presente publicada em seu jornal, crêa-me

Amigo attento e admirador — Henrique Cassini."

Lynne Overman em: "Mundo dos Espertos" e ainda em reprise: "Almas no Mar", será o proximo cartaz do Pathé Palacio!

A Paramount vae offerecer ao publico do Pathé Palacio, para a proxima semana, uma opportunidade rara para rir gostosamente, para rir até fartar.

E' o caso que, na proxima semana, a Marca das Estrellas apresentará "Mundo dos Espertos", uma esplendida comedia que tem Lynne Overman no principal papel.

Foi justamente a Paramount que lançou Overman, esse actor de voz de embriagado que tantas vezes tem feito rir os nossos fans. Elle é dos poucos comicos, que, embora muito vistos, jámais causam ao publico.

Lynne Overman tem a virtude verdadeiramente preciosa, de encontrar sempre uma attitude nova, uma piada inédita qualquer coisa de desconhecido e de interessante que venha arrancar applausos e provocar boas gargalhadas.

Isto é precisamente o que acontece em "Mundo dos Espertos". O film tem situações comicas interessantissimas, passagens agradaveis e por vezes de intenso ridiculo, e é a Lynne Overman que cabe provocar o riso com a sua jovialidade exotica. Apparecem ainda: Roscoe Karns, Anthony Quinn, etc.

Juntamente o Pathé Palacio, offerecerá ainda a sensacional reprise a gigantesca super-producção — "Almas no Mar".

O director Henry Havathay gastou os seus maiores recursos de arte no rebuscamento dos detalhes mais insignificantes, no traçado das attitudes e das personagens, e poz em jogo todos os cabedaes que accumulou durante os annos que passou fazendo trabalhos que foram applaudidos pelo mundo inteiro. Os principaes interpretes são: Gary Cooper-Gerege Ralf-Frances Dee.

Cruz Vermelha Brasileira

REUNIAO MENSAL DA DIRECTORIA

A 27 do mez findo, reuniu-se a directoria da Cruz Vermelha Brasileira em sua sessão mensal, sob a presidencia do general dr. Alvaro Carlos Tourinho.

A directoria tomou conhecimento da renuncia do general Tourinho que, por motivos imperiosos não pode no momento afastar-se do paiz, o que o impede de chefiar a Delegação da Cruz Vermelha á XVI Conferencia de Londres.

Por unanimidade foi mandado lançar em acta um voto de congratulações ao sr. presidente da Republica por ter o mesmo saido illeso do reprovavel e violento attentado da madrugada de 11 de maio, praticado pelos inimigos da ordem e das instituições nacionaes.

THEATRO CARLOS GOMES

HOJE — A's 20 e ás 22 hs. Festival de Restier Junior Primeiras da comedia

"REI DO COBRE"

e grandioso acto variado

ULTIMA SEMANA DE PROCOPIO

Os vidros Punktal Zeiss além de corrigirem os defeitos visuaes, devolvem a mobilidade natural aos olhos, evitando a contracção repetida das palpebras que occasiona os chamados "pés de gallinha". Encontram-se em todas as bôas casas do ramo

ZEISS PUNKTAL

Os Brasileiros no Campeonato Mundial

(Conclusão da 9ª. pagina)

cando elementos novos em logar dos que ficam machucados ou estão jogando mal, mas, aqui na Europa, as regras internacionaes não permittem as substituições.

"O nosso maior problema será todavia a questão das charges, pois acredito que os polonezes as applicarão frequentemente. Tenho não obstante confiança nos rapazes brasileiros, certo de que elles com a sua agilidade innata e o seu controle sobre a pelota, saberão livrar-se da maioria dos trancos, mas, de qualquer maneira será difficil acostumar-se a essa tactica, já que elles estão habituados a usar sómente os pés para jogar football.

Durante o treino de domingo um dos jogadores applicou uma charge no outro e este gritou logo "foul". Tive que explicar-lhe que aqui na Europa juiz algum apitaria "foul" por causa daquella charge. Players como Leonidas e Martim, que já jogaram varias vezes na Europa, estão familiarizados com essa tactica de jogo, mas os outros jogadores não estão.

"No tempo em que eu jogava football no Brasil, as charges eram permittidas, porque naquella época seguiamos as regras européas.

"Quando eu voltar ao Brasil vou tratar energicamente deste assumpto, porque se o Brasil futuramente aceitar jogos internacionaes para o campeonato mundial, os seus players necessitam estar plenamente familiarizados com as regras do football mundial.

"A pericia dos jogadores brasileiros é tão grande, que se elles fossem treinados nas charges, tornar-se-iam formidaveis adversarios para qualquer team europeu, considerando-se como são physicamente ageis e como controlam facilmente a bola.

"Quando eu voltar para o Rio de Janeiro tenciono propôr que adoptemos no Brasil as regras européas para que não fiquemos prejudicados quando jogarmos na Europa, ou então que se devem ser mantidas as regras actuaes, que sómente joguemos contra paizes que adoptam o mesmo regulamento que nós".

Martim, que tambem tem sido muito gentil e solicito para com o correspondente da "United Press", apresentou-lhe o player Tim. Durante a nossa palestra, veiu á baila a questão da bola, que na Europa é mais leve, maior e menos espherica. Ambos disseram: "Com a bola européa temos que nos familiarizar com uma nova tactica para os arremessos. Com a nossa bola, podemos shootar a vontade a pouca altura, mas com a pelota européa, se não tomarmos cuidado, as bolas passarão muito acima dos goals".

De tudo quanto lhe foi explicado, poude o correspondente da "United Press" deduzir que as regras internacionaes constituem uma desvantagem inicial para os brasileiros, mas apesar de tudo, elles confiam nas suas proprias forças e estão mais do que nunca decididos a vencer.

A CAMINHO DE STRASBURGO O SCRATCH POLONEZ

STRASBURGO, 31 (Edward G. de Pury, correspondente da United Press) — Os componentes do scratch polonez chegarão a esta cidade ás 9.30 da manhã de sexta-feira, partindo directamente da estação para Selestat, a alguns kilometros de Strasburgo, onde se hospedarão, aqui voltando sómente para a realização de treinos.

Brasileiros e polonezes serão provavelmente recebidos na Municipalidade, no sabbado, mas essa cerimonia deverá ser muito rapida, porquanto os brasileiros desejam repousar tanto quanto possivel na vespera do seu primeiro compromisso.

A maior parte dos jogadores polonezes são veteranos com longa experiencia em pelejas internacionaes. O consul da Polonia, sr. George Goltz, que está tomando as precisas providencias para a chegada de seus compatriotas, informa que todos, excepção feita ao medio Erwin Nyg, que já foi internacional cinco vezes, disputaram no minimo onze jogos contra teams estrangeiros. O record pertence, porém, ao forward Berhard Worbarm, que já figurou em vinte e seis encontros internacionaes, sendo que varios dos restantes já o fizeram vinte vezes. O melhor medio é Wilhelm Gora, que já fez o seu decimo jogo internacional.

O mais destacado forward e astro de primeira grandeza do team é Ernest Wilimonki, que já integrou dezeseis vezes a selecção do seu paiz e tem systematicamente recusado offertas de clubs estrangeiros para tornar-se profissional. Outro proeminente jogador é o forward Leonard Platek, internacional onze vezes.

O consul polonez faz questão de frisar que o team polonez se orgulha em conservar-se amadorista, e que "embora muitos considerem ser o team composto por gigantes aryanos, isso não é a realidade. A maioria dos jogadores é de physico robusto, mas de altura mediana. O "tranco" faz parte de nossa tactica footballistica, mas quero salientar que elles não são brutos. Os polonezes gostam do football como sport e não encaram como uma empresa em que esteja envolvida a honra nacional.

"Se perdermos, perderemos como bons sportmen, mas, como é natural, o meu paiz espera vencer. Não menosprezamos os brasileiros que, segundo dizem, formam um dos melhores conjuntos que jamais veiu da America do Sul á Europa.

"Embora a imprensa franceza procure fazer resaltar a nossa recente victoria sobre a Irlanda por 6 goals a 0, deve-se, com justiça, reconhecer que a Irlanda, tendo embora um bom team, não era um super-conjunto, porque dos onze componentes dois apenas eram irlandezes, sendo inglezes os demais, e é facil de concluir que os inglezes não permittiriam que os seus melhores players integrassem um team estrangeiro.

America e Fluminense, lutam hoje pela classificação na L. C. B.

I. S. P. X BOMSUCCESSO, O MATCH QUE COMPLETA A RODADA CESTOBOLISTICA DE HOJE

Terá proseguimento hoje o Torneio de Classificação da L. C. B. com a realização dos seguintes jogos:

INSTITUTO SUPERIOR X BOMSUCCESSO F. C.

Rink do Santa Heloisa F. C. — Trav. Dr. Araujo.
Arbitro: Aladino Astuto.
Fiscal: Marun Cari.
Apontador: — José Morela Filho.
Chronometrista: Carlos Arêas.
Delegado: — José Saessa.

AMERICA F. C. X FLUMINENSE F. C.

Gymnasio da rua Campos Salles, 118.
Arbitro: Jacomo Montá.
Fiscal: João Prata de Souza.
Apontador: Ivan Nazareth Farias.
Chronometrista: — Sylvio Guimarães.
Delegado: Alfredo T. Novaes.

As novas entidades da Natação e do Remo

SURGIRAO AMANHA — AS CERIMONIAS NO 5º ANDAR DO EDIFICIO GUINLE

Amanhã, afinal, serão estabelecidas as entidades que surgiram com a pacificação do sport nautico.

A's 10 horas, respectivamente na L. C. N e na L. C. R., os srs. Gomes da Rocha e Everardo Cruz farão entrega solenne das sédes aos presidentes da L. N. R. J. e L. R. R. J., os srs. Flavio Vieira e Ayr Pinheiro.

Dr. Newton Motta

(Cirurgião do Hospital S. Francisco e da Caixa da City. Ex-Chefe dos Serviços de Gynecologia e Obstetricia da Benefic. Hespanhola)

OPERAÇÕES — DOENÇAS DE SENHORAS — PARTOS

Consultorio
Rua Ouvidor, 164-1, sala 4
Terças, quintas e sabbados
— 2 ½ ás 4 —
Attende chamados: Tel. 28-6282

Liani contundiu-se

TRANSFERIDO O SENSACIONAL ENCONTRO BRASILINO X LIANI

A luta de sabbado vindouro, entre o campeão brasileiro Brasilino e o italiano Mario Liani estava despertando interesse invulgar.

Imbuido desse enthusiasmo popular, pois para ambos a victoria significa um passo gigantesco para a conquista de um titulo mundial, entregaram-se a um preparo serissimo.

Foi essa dedicação que veiu arrebatar aos fans da nobre arte o ensejo de assistir no proximo sabbado esse encontro desejado.

Hontem, após treinar com Cafferata, Liani fez dois rounds de luvas com Salvador Ceppi. No acceso do ensaio, Ceppi deu forte cabeçada no supercilio esquerdo do italiano.

Constatada a gravidade do ferimento, viu-se a Brasil Ring forçada a adiar a peleja sine-die.

Provavelmente Viriato e Blanco farão a final do programma, em substituição.

NOTICIAS DO ESTADO DO RIO

O interventor federal no Estado do Rio assignou os seguintes actos:

Mandando contar, ao chauffeur da Secretaria do Palacio do Governo, Arthur de Almeida Pimentel Pereira, somente para o effeito de aposentadoria, o tempo em que esteve afastado do exercicio, correspondendo ao periodo de 4 annos, 11 mezes e 17 dias.

— Por despacho do sr. interventor federal exarado no officio do secretario de Agricultura, Viação e Obras Publicas pedindo elevação da verba do § 52, artigo 5º do orçamento vigente de 10:000$000 para 150:000$000, afim de que possa custear despesas com a representação do Estado na Feira Internacional do Rio de Janeiro e na grande Exposição-Feira, que se abrirá em Nova York, foi autorizada a abertura de credito no valor de 100:000$.

— O prefeito de Nictheroy, dr. Brandão Junior, assignou os seguintes actos:

Prorogando por sessenta dias os trabalhos da commissão designada pela Portaria n. 277, de 17 de fevereiro do corrente anno, com a mesma gratificação.

— Resolvendo que o actual quadro de medicos e auxiliares academicos gratuitos do Serviço de Prompto Soccorro da Directoria de Hygiene e Assistencia não poderá ser augmentado, sendo que as vagas que se venham a verificar dentro desse mesmo quadro serão preenchidas a criterio do prefeito, salvo os casos de concurso.

— Fazendo permuta do senhor Geny do Nascimento, vigilante nocturno e Irineu Soares da Silva, guarda de 2ª classe, ambos contratados da Guarda Municipal, em face da solicitação dos mesmos.

— Abrindo o credito supplementar de 130:000$000 ao orçamento vigente.

Clinica Medico Cirurgica do
Dr. Americo Caparica
CONSULTORIO:
RUA VISCONDE DO RIO BRANCO, 31
Elevador — Telep. 22-2949
Diariamente das 4 ás 7 hs.
RESIDENCIA:
R. PAULO FRONTIN, 103
2.º andar — Tel. 22-7804

THEATRO JOÃO CAETANO
(TEL. 42-9329)

COMPANHIA IRMÃOS CELESTINO
TEMPORADA GILDA ABREU

HOJE :: A's 20 horas :: HOJE

E' SEMPRE

"JURITY"

A mais linda opereta brasileira de Viriato Corrêa e Chiquinha Gonzaga

Com GILDA ABREU e VICENTE CELESTINO
NOS PRIMEIROS PAPEIS

— UMA PEÇA THEATRAL QUE REFLECTE O BRASIL —

AMANHÃ A's 20 horas AMANHÃ

"JURITY"

HEIDER VILLARES SUCENA — J. ARAUJO VILLELA

ADVOGADOS

Patrocinam causas civeis e commerciaes adiantando custas — Representantes nos Estados. — Escriptorio: RUA OUVIDOR, 183-Salas 204-205. — Tel. 42-7802 e 42-6603.

Noticias de João Pessoa

UM CLUB HISTORICO

O "Club Astréa", da capital parahybana, é um dos sodalicios mais antigos do norte do paiz, mantendo, ha mais de meio seculo, uma actuação social ininterrupta. Em 1889, foi séde da Junta Governativa que substituiu o governo provincial. Varias gerações parahybanas têm passado pelos seus salões esplendentes de sociabilidade e galanteria.

E' hoje presidente do "Club Astréa" o sr. Raul de Góes, secretario da Interventoria e um dos brilhantes espiritos da nova geração intellectual de sua terra.

SOCIAES

ANNIVERSARIOS

Fazem annos hoje:

As senhoras Sarah de Freitas Lopes Gonçalves, Alvaro Campista e Palmyra Barros Leal; as senhorinhas Lucia Guimarães e Amelia Berquó; o senhor José Braz, o desembargador Frederico Barros Barreto e o coronel Faria Amado.

— Transcorreu hontem o anniversario natalicio da senhorinha Anna Fonseca da Cruz, filha dilecta do nosso companheiro sr. Moysés da Fonseca Luiz, e de sua esposa, d. Alzira Fonesca da Cruz.

— Completa annos hoje a senhorinha Lenir do Couto Gomes, elemento de escol da nossa sociedade. A joven anniversariante reunirá em sua residencia amiguinhas e pessoas das suas relações para uma festa intima.

NASCIMENTOS

Acha-se enriquecido o lar do sr. Guilherme Augusto dos Anjos, funccionario da D. E. P. do Ministerio da Agricultura, e de sua exma. eesposa, a professora Carmen Penna dos Anjos, com o nascimento de um lindo garotinho, que na pia baptismal receberá o nome de Ricardo Augusto.

— Com o nascimento de uma linda garota, que tomará o nome de Cléa, acha-se em festa o lar do casal Clito-Gilda Monteiro.

CASAMENTOS

Realiza-se hoje o enlace matrimonial do sr. Francisco Pepe com a senhorinha Mary Winkler, filha do sr. John Winkler e de d. Thereza Winkler. Serão padrinhos os senhores Raul Roulien, Joracy Camargo e dona Anna Pepe.

FESTAS

Club de São Christovão — A veterana agremiação do Campo de São Christovão acaba de criar o Departamento Feminino, sob a sábia direcção de figuras representativas da sociedade carioca. Este Departamento, fundado pela nova directoria para incentivar a pratica de sports entre as gentis frequentadoras do tradicional e querido Club de São Christovão, vem preencher uma lacuna bastante sensivel, que havia no club do 2º Imperio.

— **Associação Potyguar** — O Departamento Feminino da Associação Potyguar promoverá no proximo domingo, 5 do corrente, nos salões do C. R. Guanabara, uma tarde-dansante, com o concurso de excellente orchestra.

Os associados ingressarão com o recibo n. 6. Traje completo.

— **Tijuca Tennis Club** — Para as grandes festas commemorativas do 23º anniversario do Tijuca Tennis Club, o seu Departamento Social dispoz do proximo dia 16 de junho, ás 20 horas, para a exhibição das graciosas meninas e senhorinhas do quadro social tijucano, sob a direcção de Vera Grabinska e Pierre Michailowsky, em bailados e dansas classicas, cujos ensaios estão sendo activados.

Com essa reunião artitica fa..-se-ão os preparativos para a solennidade maxima que se verificará no sabbado, 18, das 23 ás 4 horas, nos salões do gremio cajuti, os quaes estão sendo devidamente cuidados.

CONFERENCIAS

Clovis Ramalhete fará, na primeira quinzena de junho, uma conferencia sob os auspicios do Club Universitario do Rio de Janeiro, cujo thema "Os amores de Choppin" será illustrado ao piano por Marina Ramalhete e Quartim de Moura.

VIAJANTES

De Buenos Aires chegaram hontem pelo avião "Douglas", da Panair, os seguintes passageiros: Charles N. Monteith e Charles P. Dixon; e de Porto Alegre, sra. Luiza de Freitas Valle Aranha, senhorinha Laiz Aranha, senhorinha Zenaira Aranha, sra. Julia C. de Santiago, Melchior Santiago, Gregorio Fortunato, sra. Maria Bicca Pinto, dr. Glycerio Alves, senhorinha Maria Thereza P. Alves, capitão Athanasio Belmonte, tenente Francisco Dutra Sabrosa e Léo E. Levier.

Pelo avião "Electra", da linha mineira, tambem da Panair do Brasil, viajaram hontem os seguintes passageiros: do Rio de Janeiro para Bello Horizonte: dr. Odilon D. Pereira, sra. Anna de Lacerda Pinheiro, Arthur de Lacerda Pinheiro, dr. Paulo Auler e Paulo P. Lima; e de Bello Horizonte para o Rio de Janeiro: Charles Pittet, senhora Ingeborg Balch-Barth, Per Balch-Barth, Arthur L. Pinheiro, Ignacio Gabriel Prata, José Affonso D. Portella e dr. Octavio Botafogo Gonçalves.

"Não! Não é o seu coração, mas...
O seu estomago"

Quantas pessôas que se julgavam cardiacas se fizeram auscultar para que lhes digam simplesmente que não soffrem de outra cousa além duma accumulação de gazes, ou flatulencia que lhes opprime o coração?! E isto não é tudo! Quantas dôres intestinaes, doenças dos rins e congestão do figado, não tiveram a sua origem num estomago desarranjado, porque a digestão é superior a tudo?! Um estomago que digere insufficientemente, ou mui lentamente, obriga o intestino, o figado e os rins a um trabalho excessivo que póde vir a ter consequencias muito graves. Portanto, assim que se sentir a minima perturbação do estomago: ardôres, gazes, nauseas, vertigens, sensação de pezadume, ou somnolencia depois das refeições, deve-se fazel-a cessar em pouco tempo, sem se descuidar, tomando uma pequenina dose de Magnesia Bisurada num pouco d'agua. O excesso de acidez estomacal (ardôres, azias) que é uma das indisposições mais communs, neutraliza-se rapidamente com a Magnesia Bisurada, remedio familiar, universalmente conhecido, que já tem dado as suas provas nos quatro cantos do mundo.

DIGESTÃO ASSEGURADA com MAGNÉSIA BISURADA

Vende-se em pó e em tabletas em todas as pharmacias.

Theatro RECREIO

HOJE HOJE

Ás 20 e 22 horas

A revista de grande actualidade da parceria LUIZ PEIXOTO e GILBERTO ANDRADE.

Sempre sorrindo

Que alcançou ruidoso — successo! —

Pela primeira vez, nesta temporada, apresentam-se quadros politicos!

Grande exito do quadro

Historia da Republica Nova

Com todos os typos politicos da actualidade

CRITICAS PARA TODOS OS FACTOS DO MOMENTO

Amanhã — ás 20 e 22 hs.

SEMPRE SORRINDO

SEXTA FEIRA PROXIMA 3 DE JUNHO

Theatro

SEXTA-FEIRA, NO RIVAL, PEÇA NOVA: "O MARIDO N. 5", DE PAULO MAGALHAES

O repertorio de Dulcina-Odilon é, agora, enriquecido com alguns e muito seleccionados originaes brasileiros.

A companhia estreou no Rival com o memoravel espectaculo de Viriato Corrêa "Marqueza de Santos" e vae, agora, dar-nos uma variante distincta da literatura theatral patricia: "O marido n. 5", peça comica de Paulo Magalhães, espectaculo adrede preparado para fazer rir, para divertir bastante a platéa, com papeis engraçadissimos que são desempenhados por Dulcina, a querida e inconfundivel artista; Odilon, o irrepreensivel actor que faz, de cada papel, uma absoluta criação; Pêra, Conchita, Attila e todo o distincto elenco do theatrinho da rua Alvaro Alvim. Desde já se encontram á venda as localidades para a grande estréa de sexta-feira.

"O ULTIMO GUILHERME", EM PLENO SUCCESSO, NO GLORIA

Nova semana e novas opportunidades para o publico assistir "O Ultimo Guilherme" a peça de Luiz Iglezias, que está dominando o cartaz theatral do Rio, com uma comedia de profunda base social e religiosa.

De facto ha motivos de sobra para esse enthusiasmo da platéa carioca, porquanto nunca se apresentou aqui um trabalho theatral tão perfeito, tão original, de idéas mais solidas como "O Ultimo Guilherme".

Os espiritos do Bem e do Mal sob cujos dominios se agita a humanidade, alli estão demonstrados fielmente em figuras representadas por dois artistas que honram á scena brasileira pelo seu talento e pela sua arte.

PROCOPIO, DULCINA, MESQUITINHA, DE'O MAIA, E A FESTA DE SATANELLA, SABBADO PROXIMO NO REPUBLICA

Confirmando a natural espectativa, o interesse do publico pelo espectaculo de sabbado proximo no theatro Republica tem sido grande. A bilheteria do theatro da Avenida Gomes Freire tem funccionado desde ás dez horas para attender ás exigencias do publico desejoso de assegurar boas localidades para o festival de Satanella na noite de 4 do corrente ás 21 horas.

A querida vedeta portugueza não fez passagem de bilhetes, e todas as localidades para o seu recital de sabbado, proximo podem ser procuradas na bilheteria do Republica.

Como se sabe, Procopio e Dulcina, ambos em preparativos para deixar o Rio e seguirem, respectivamente para Bello Horizonte e Porto Alegre, tomam parte destacada no programma da festa de despedida de Satanella e todos os maiores artistas brasileiros e portuguezes ora no Rio, serão apreciados no espectaculo de sabbado no Republica.

ULTIMA SEMANA DE PROCOPIO, NO CARLOS GOMES

A temporada popular que Procopio vem realizando com absoluto exito no theatro Carlos Gomes, ha tres mezes, terminará domingo proximo. No dia 8, o festejado artista estreará no Cine-Theatro Central, de Nictheroy, com a super-hilariante comedia — "As tres Helenas", de Armando Moock.

METRO

PASSEIO, 62 · TELS. 22-6490 e 6141

O primeiro cinema no Rio dotado de poltronas estofadas e apparelhamento de ar condicionado.

HOJE

MEIO DIA 14 · 16 · 18 · 20 E 22 HORAS

2 ultimos dias!

WALLACE BEERY

Virginia BRUCE · Dennis O'KEEFE

JOSEPH CALLEIA · LEWIS STONE

GUY KIBBEE

ALMAS BRAVIAS

(THE BAD MAN OF BRIMSTONE)

IMPROPRIO Pª MENORES ATE' 14 ANNOS.

POLTRONA 4$400

ESTUDANTES (SO ATE AS 5 HORAS) 2$200

Nenhum film estreado no Metro será exhibido em outros Cinemas do Rio antes de passados 60 dias de suas exhibições neste Cinema.

6.ª FEIRA!

O MAIS SUMPTUOSO ESPECTACULO DA TEMPORADA!

Uma comedia musical de mil esplendores!

A voz de NELSON EDDY interpretando canções de Cole Porter!

Rosalie

Nelson EDDY

ELEANOR POWELL

Frank MORGAN · Edna May OLIVER

Ray BOLGER · Ilona MASSEY

Billy GILBERT · Reginald OWEN

Ulceras-Varizes e eczemas das Pernas. Especialista DR. JOAQUIM SANTOS

Cura sem repouso, sem operação e sem dôr. SAO JOSE', 67 - 2.º

— De 2 ás 6 —

THEATRO MUNICIPAL — Conc.: S./A. Theatro Brasileiro — Temporada Official de 1938

GRANDE COMPANHIA FRANCEZA DE OPERA COMICA E OPERETAS do compositor HENRI GUSTAVE-GOUBLIER

Empreza N. Viggiani em combinação com S./A. Theatro Brasileiro

HOJE ás 21 horas — HOJE	AMANHÃ, ás 16 horas	DEPOIS DE AMANHÃ
6.º de Assignatura	2.ª Vesperal	7.ª de Assignatura
Les Mousquetaires au Couvent	Unica Repetição MIREILLE	VERONIQUE
Opera Comica de VARNEY	A encantadora Opera de GOUNOD	Opera comica em 3 actos musica de
"Ah! Quel dejeuner j'ai fait Quelle cave et quel buffet".	Magistralmente interpretada por toda a Companhia	MESSAGER

Bilhetes á venda com grande procura — preços do costume

Primeira soirée de gala da estação de inverno no deslumbramento do mais fino programma artistico, original e elegantissimo cotillon trazido de Paris pelo nosso director-artistico para a abertura da estação

CASINO ATLANTICO

Reserve desde já sua mesa pelos telephones: 27-6435 e 27-5335

Diario Carioca

Anno XI — Numero 3.059 — Rio de Janeiro, Quarta-feira, 1 de Junho de 1938 — Praça Tiradentes n.° 77

O Ultimo Espectaculo

Devorado pelas chammas o Theatro Olympia -- Os bombeiros em acção -- Damnificados os predios ns. 51, 55 e 53 -- Um curto-circuito a causa do incendio? -- Prisões

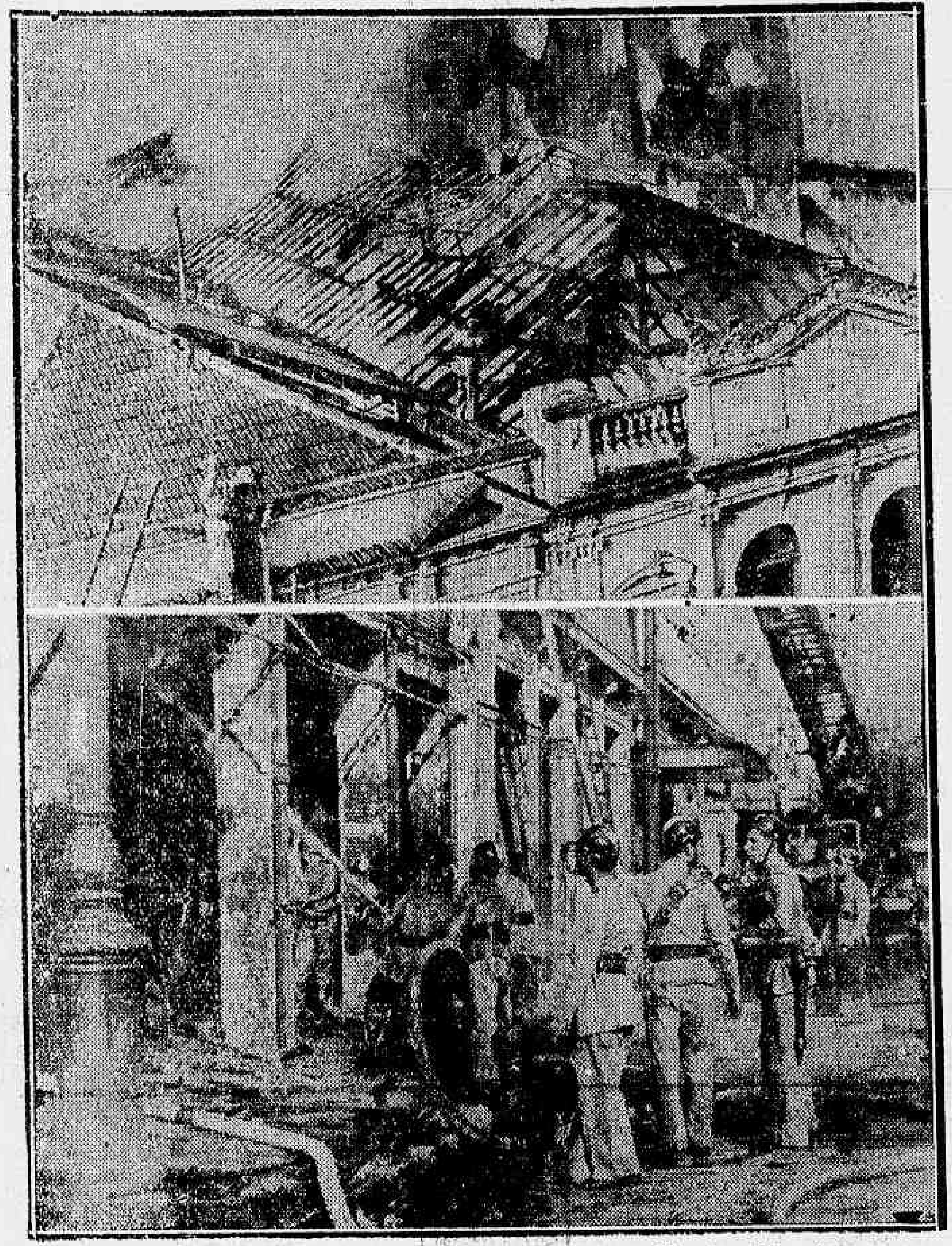

Dois aspectos do incendio que reduziu a escombros o Theatro Olympia

Violento incendio irrompeu na manhã de hontem no predio n. 53 da rua Visconde do Rio Branco, de propriedade da Beneficencia Portugueza e arrendado á Empresa Paschoal Segreto, onde funccionava, presentemente, o Theatro Olympia. As chammas, que ameaçavam todo o quarteirão, destruiu completamente aquella casa de espectaculos.

Encontravam-se no interior do predio sinistrado, quando teve inicio o incendio, os empregados da Empresa arrendataria, o electricista Antonio Portugal e o vigia José Figueiredo, que, ao ouvirem um grande estrondo na caixa do theatro, seguido por chammas que ascendiam envolvendo o scenario, precipitaram-se em longa correria para a rua, chamando por soccorros.

OS BOMBEIROS

O cabo n. 12 da ... companhia do 4º Batalhão da Policia Militar, que se encontrava nas proximidades, saiu ao encontro dos dois homens. Ao certificar-se do que occorria, dirigiu-se ao Quartel Central do Corpo de Bombeiros onde solicitou soccorros.

Immediatamente rumaram para o ""Theatro Olympia", effectuando o combate inicial ás chammas que augmentavam assustadoramente, dois soccorros do Posto Central, sob o commando do major Torres, e um carro de manobras dagua, dirigido pelo tenente Fulgencio.

PROVIDENCIAS TOMADAS PELOS BOMBEIROS

O major Torres, afim de evitar damnos maiores de incalculaveis consequencias, mandou desligar a luz e o gaz dos predios 51, 55 e 53.

ATTINGIDO NOS FUNDOS O PREDIO N. 55

O predio n. 55, que possue 47 quartos, todos repletos de inquilinos, foi attingido nos fundos pelas chammas, originando indescriptivel scena de panico entre os moradores, que sairam a correr, em louca confusão.

A POLICIA NO LOCAL

Compareceu ao local, prestando relevantes auxilios ao serviço de isolamento, o commissario Ancora Luz, de dia no 10º districto policial.

OUTRO PREDIO AMEAÇADO

O fogo propagou-se tambem na parte dos fundos do predio n. 51, onde funcciona uma pequena pensão familiar, de propriedade da sra. Annita Mitier, que ali reside em companhia de dois filhos menores.

A pensão dessa senhora soffreu grandes prejuizos, não obstante os moveis da casa estarem segurados em 4:000$000 na Companhia Sul America.

Na frente do mesmo, ainda se acha installada a Sociedade Libaneza, cujos moveis foram retirados ainda a tempo de não serem attingidos pelas chammas.

DOMINADO O INCENDIO

Depois de ingentes sacrificios, os valorosos soldados do fogo conseguiram dominar completamente o incendio, atacando-o com varias linhas de mangueiras.

UM BOMBEIRO ACCIDENTADO

Quando procurava dominar o fogo, que ganharia o telhado do predio n. 55, na parte dos fundos, o bombeiro n. 320 viu-se, de subito, attingido por uma viga, desprendida do alto, soffrendo ligeiro ferimento nas mãos.

O predio, onde funccionava o Theatro Olympia, que foi totalmente destruido, estava segurado em 11 companhias, no valôr global de 200 contos de réis.

O PREJUIZO DA EMPRESA PASCHOAL SEGRETO

O prejuizo da Empresa, monta a importancia de 50:000$000, correspondentes ao mobiliario da sala de espera, sala de espectaculo, "caixa", camarim dos artistas, scenarios e apetrechos theatraes.

O archivo onde se guardavam originaes de peças que esperavam montagem, livros de registo, etc., bem como todo o guarda roupa pertencente aos artistas Jararáca, Marchell, Arthur Costa, Octavio França, José do Bambo, Grande Othelo, Vana Calazans, Durvalina Duarte, Lydia Reis e Diamantina Gomes, foi tambem devorado pelo fogo.

OUTROS PREJUIZOS

O mestre de scenographia Angelo Lazary, improvisára ali um pequeno "atelier", que foi destruido tambem, onde se encontravam dois scenarios em preparação: um de Procopio Ferreira e outro da Empresa do Recreio.

DETIDOS

O commissario do 10º districto deteve o electricista e o vigia da Empresa Paschoal Segreto, que se encontravam no interior do predio quando irrompeu o incendio.

UM CURTO-CIRCUITO?

O electricista Moreira Portugal declarou, no districto, que preparava os effeitos de luz, no "quadro geral" e a montagem do scenario da peça que hoje deveria subir á scena, quando se verificou um curto-circuito. E que devido ao material de facil combustão, o fogo se propagou com incrivel violencia, transformando, em cinco minutos, o predio numa enorme fogueira.

LOUCO FURIOSO

INVADIU O LAR DO JORNALISTA QUE AGGREDIU, CAUSANDO AINDA SERIOS PREJUIZOS

BAHIA, 31 — Um louco furioso invadiu, na noite de hontem, a residencia do jornalista Raphael Spinola, onde lutou contra este chefe de familia, ameaçando-o de morte e destruindo moveis e crystaes. — (A. N.)

Encontrado morto no interior de um casebre

Foi encontrado morto hontem, no interior do casebre numero 510 da avenida Epitacio Pessôa nº 1.782, o operario José Felix de Souza, brasileiro, de 38 annos de edade.

Esteve no local o commissario Malafaia, que, verificando tratar-se de fallecimento em consequencia de uma hemoptise, providenciou a remoção do cadaver para o necroterio do Instituto Medico Legal.

Ferido por outro caçador

SANTOS, 31 — Manoel Oliveira Filho, de 21 annos de edade, solteiro, empregado no commercio, residente na Bocaina, á avenida Leobinopolis n. 172, foi hontem, realizar uma caçada. Terminada esta, e quando regressava do sitio Trindade, foi attingido por uma carga de chumbo. O facto explicou-se depois: um outro caçador fizera um disparo na occasião em que Manoel Filho passava á certa distancia da pontaria do seu collega de caçada.

A victima foi internada no hospital da Santa Casa, tendo a policia tomado conhecimento do facto. — (A. N.)

Aggredido a páo

Por um desafecto foi hontem aggredido a páo na rua Leopoldina Rego, soffrendo fractura do craneo, o motorista Jair Garcia, preto, de 38 annos, casado, morador á Estrada Velha da Pavuna, 1.256.

Depois de medicado pela Assistencia da Penha, foi elle internado no H. P. S.

Capitulo Sangrento de Um Falso Amor

APUNHALOU A NAMORADA PELAS COSTAS QUANDO ELLA COBRAVA UMA DIVIDA

Angelina Maria de Souza, preta, de 38 annos de idade, viuva, moradora á rua Cajá sem numero, na Penha, após a morte do marido veiu a conhecer um individuo que attende pelo apellido de Chico Miudo.

Miudo, que é conhecido naquelle suburbio pela sua malandragem, não tardou em attrair para si a confiança de Angelina.

Fizeram-se amigos. E a amizade, pela constancia dos encontros, transformou-se mais tarde em amôr.

Emquanto "cupido", falso e traidor, agia no coração de Angelina, Miudo architetava planos que lhe facilitassem á acção para tomar "algum" da sua victima.

Ha mezes, dizendo-se atrapalhado com uns negocios, Miudo dirigiu-se á casa de Angelina, onde depois de pintar de negro á sua situação, conseguiu, por alguns dias, a titulo de emprestimo, a importancia de .. . 120$000.

Vencido o prazo, como Miudo, não apparecesse mais, Angelina, rumou hontem para sua casa, afim de exigir-lhe o resgate do emprestimo. Entretanto, o "malandro" vendo-se cobrado, e se achando sem dinheiro, e tendo perdido a paciencia no auge da discussão, arremessou uma garrafa na sua credora que, revidou dando-lhe um forte soco no rosto.

Não resistindo a sua antagonista, Miudo prostou-a com certeira facada nas costas.

Angelina, cujo estado é bastante grave, depois de medicada no Posto de Assistencia da Penha, foi removida para o H. P. S.

O criminoso conseguiu evadir-se.

A policia tomou conhecimento do facto, estando as autoridades no encalço do criminoso.

ULTIMA HORA SPORTIVA

TRANSFERIDA A LUTA LIANE X BRASILINO

Por ter soffrido um accidente o pugilista Mario Liane, que deveria no sabbado lutar contra Brasilino Fino, campeão brasileiro dos meios pesados, a luta foi transferida "sine-die". Em substituição dessa luta, foi organizado o combate Viriato Monteiro, contra Manoel Blanco, em disputa da luva de ouro.

No primeiro programma lutará Virgolino contra Veterah; Salvador Serpa x Placido Silva.

Dois annos e quatro mezes de prisão!

O juiz Raul Machado julgou hontem os accusados Francisco Baptista de Lima, Geraldo da Silva Marques, José Netto, Deolindo Teixeira Pinheiro, que tentaram, no movimento extremista de novembro de 1935, sublevar o 6º Batalhão da Policia Militar.

Todos os accusados foram condemnados a 2 annos e 4 mezes de prisão.

Furtou o Annel do Companheiro de Quarto

Com o producto do furto, divertiu-se um dia, bancando o rico --- Theatro, mulheres e uma confissão em grande estilo

BELLO HORIZONTE, 31 — Chegou o novo operario ás minas de ferro do Acaba Mundo e a sua figura sympathica impressionou desde logo o veterano trabalhador Geraldo Isabel.

O companheiro recem-chegado, affavel, liberal, bem falante, conquistou definitivamente o amigo, depois de uma pequena convivencia. Era Balduino Fernandes dos Santos o mineiro novo. Levava a vida contente. Habil em "gymnasticas" de dinheiro, suppria a carencia de recursos com a sua admiravel arte de "trapezista" da economia.

Alem disso, conhecia todos os assumptos, sobre todos pontificava, senão com acerto, pelo menos com originalidade e audacia.

Entendia de questão social e acompanhava "pari passu" as guerras da China e da Hespanha.

Usando e abusando de todos esses predicados, Balduino impoz-se á amizade e á protecção de Geraldo.

COMPANHEIROS

O operario antigo, considerando a situação precaria do amigo novo e desculpando as suas leviandades, quiz protegel-o mais directamente, offerecendo-lhe a morada. Andavam sempre juntos e passaram a residir no mesmo barracão, no logar denominado Chacara do Salles.

DESCONTENTE

Um dia Balduino chegou em casa desanimado. Excitara-se, bebericando e então sentia-se prostrado. Queixou-se a Geraldo. O dinheiro não chegava. Tão mal remunerado não valia a pena trabalhar. Estava disposto a buscar outro emprego, deixando a mina de ferro.

Geraldo outra coisa não poude fazer que aconselhar o amigo a que tivesse calma. Comtudo, o barracão ali estava, para emquanto quizesse, bem como algum auxilio pecuniario...

Balduino falou nos seus planos do futuro e abandonou o emprego. Iria tentar a vida na Usina Esperança.

ROUBADO!

Balduino mudou-se. Quando Geraldo voltou á casa, já não encontrou o amigo. Entristeceu-se. E a sua tristeza chegou ao desespero quando não encontrou, tambem, um annel e outros objectos, no valor total de 370$000.

Tel-o-ia furtado Balduino?

Mas, este sabia que o annel era uma lembrança de pessoa querida de Geraldo e, por muito descrente dos homens, o lesado não podia se convencer de que a tanto chegasse a ingratidão de Balduino. Aquillo devia ser obra de ladrão vulgar.

GASTOU COM AS MULHERES

O inspector Josué de Menezes, da Delegacia de Roubos e Falsificações, ouviu a queixa de Geraldo e não fez as mesmas considerações sentimentaes. Incumbiu o investigador 221, de prender Balduino. Este já se encontrava em Itabirito, onde fica a Usina Esperança. Foi preso. Tentou negar o crime, accusando outro companheiro.

Acareado com Geraldo, porém, o criminoso tornou-se dramatico. Fez scenas patheticas, para confessar, entre lances de dramalhão, que elle mesmo fôra o ladrão. Fôra de uma indignidade enorme, mas, pedia perdão. Era o seu primeiro furto. Gastara o dinheiro divertindo-se um pouco, para quebrar a monotonia da sua vida sem finalidade e sem alegria. Fôra ao theatro, bebera, gastara com as mulheres. Um drama terrivel, sem duvida... — (D. C.).

Com medo da mãe ateou fogo ás vestes

A menor Lydia, filha do sr. João Mornes, residente á rua Fallet nº 213, procurando fugir da ameaça de surra da sua mãe, ateou fogo ás vestes, ficando horrivelmente queimada.

Soccorrida pelo Posto Central da Assistencia foi Lydia, cujo estado é gravissimo, depois de medicada internada no H. P. S.

FALLECEU

Lydia, não resistindo aos rigores das queimaduras que recebeu falleceu, ás primeiras horas da noite, no H. P. S.

Regressaram ao Rio os delegados Brandão Filho e Tomaghi

Procedentes da Ilha Grande, onde foram ouvir as declarações dos presos ali recolhidos implicados na intentona verde da madrugada do dia 11, chegaram hontem a esta capital os delegados Brandão Filho e Alberto Tomaghi. Viajaram em companhia daquelles delegados os escrivães Quinto Lucidi e João Guerreiro Ceres.

O homem bem apessoado era um ladrão

CAMPINAS, 31 — Verificou-se á noite, nesta cidade, um audacioso roubo, occorrido na parte mais central da cidade.

Quando o movimento era maior, varias pessoas viram, por voltas das 20 horas, um senhor de boa apparencia, abrir com grande naturalidade a porta de aço do estabelecimento "A Musical".

Pensando que fosse o seu proprietario que houvesse esquecido qualquer coisa, pouco ligaram ao facto.

Entrando no estabelecimento, o ladrão lá permaneceu, por alguns minutos. Quando, depois, saiu, o fez com a mesma calma com que entrára, levando todo o dinheiro encontrado na Caixa Registadora.

O alarme foi dado, porque o meliante, ao se retirar da "A Musical" esqueceu-se de cerrar novamente suas portas. — (A. N.)

Um capitalista atropelado na Av. Getulio Vargas

O capitalista Carlos Vieira Lima, de 32 annos de edade, solteiro, residente no Hotel Vista Alegre, em Santa Thereza, quando atravessava hontem, á noite, a avenida Getulio Vargas, foi atropelado por auto, soffrendo ferimento no frontal.

Soccorrido pelo Posto Central retirou-se a victima, depois de medicada.

Victimas dos automoveis

A Assistencia soccorreu hontem por terem sido victimadas por automoveis, as seguintes pessoas:

— Maria José de Souza, branca, de 78 annos, casada, moradora á rua Felippo Camarão, 169, que soffreu fractura da clavicula esquerda por ter sido atropelada em frente á residencia.

— Joaquim Peres, branco, de 38 annos, casado, operario, residente á rua 37, n. 55 que teve a perna direita esmagada por ter sido atropelado na Ponte dos Marinheiros. Depois de medicado foi internado no H. P. S.;

— Augusto Gonçalves, branco, de 21 annos, solteiro, commerciario, residente á rua Dr. Nozuchi, 121, que teve o craneo fracturado por ter sido atropelado na rua Uranos. Depois dos curativos foi internado no H. P. S.

2.250.000 de Libras Esterlinas

(Conclusão da 1ª. pagina)

vios mercantes, que custará segundo calculos approximados, 750.000 libras esterlinas.

Lord Plymouth, depois de declarar que o governo britannico compromettia-se a pagar uma quinta parte do total do custo da evacuação, pediu aos outros delegados que indicassem a attitude dos respectivos governos. Como nenhum dos delegados se mostrasse disposto a responder, Lord Plymouth pediu que as potencias interessadas tomassem uma decisão com a maior brevidade possivel. O representante da União Sovietica, sr. Cagan, declarou que seu governo não contribuiria para o custo da retirada dos voluntarios, mas desejava pagar parte das despesas das commissões encarregadas da contagem dos voluntarios, explicando que a Russia não contribue para a retirada, porque nas fileiras do exercito republicano da Hespanha não servem soldados russos.

Abandonado por Magdalena tentou suicidar-se

O electricista da Central do Brasil, Lourival Barcello, pardo, de 43 annos de edade, solteiro, morador á rua do Acre n. 28, tendo discutido, acaloradamente, com Christina Magdalena, que, não obstante viveu em sua companhia ha mais de 6 annos, quer abandonal-o, depois de tomar diversas pingas resolveu pôr termo a existencia, atirando-se sob as rodas de um omnibus, na Avenida Rio Branco, esquina com a rua Acre.

Lourival que soffreu fractura exposta do cotovello esquerdo, após ter sido medicado no Posto Central, foi internado no H. P. S.